大正九年十二月十四日 第三種郵便物認可

康德六年（昭和十四年）七月八日　新京日日新聞　（土曜日）　第五千九百二十二號　（一）

新京日日新聞
夕刊
七月七日

本紙定價 一部五錢 一ケ月壹圓 郵税一ケ月五錢
廣告料金 普通一行壹圓五拾錢 特別一行貳圓五拾錢

發行所 新京永樂町四ノ一 新京日日新聞社
電話（編輯局專用③三二〇五 營業局專用③三二〇五）
發行人 十河榮忠
編輯人 松本勇
印刷人 水越內之介

高級清酒 滿洲櫻

# 道義主義に立脚 世界平和に進まん

## 首相、記者團に所信述ぶ

【東京國通】支那事變第二周年記念日を迎へて平沼首相は首相談の形式をもつて事變處理に對する政府の方針を闡明したが、同時に六日午後三時首相官邸において內閣記者團と會見、右聲明の內容を更に敷衍し、事變處理方策をはじめ內外全般の問題にわたつて次の如く率直に所信を披瀝し牢固たる決意を闡明した

### 一、防共樞軸の強化

防共協定強化の問題は既定方針に何等の變化なく今後もこれと同じ方針で遂行するのみである、日本としてはどこまでも道義を基礎として世界の平和に貢獻することが主旨である、國家間の協定はあくまでも道義主義に立脚して平和感を基礎とすべきものであり、日本のこの主張は外國と雖もまたこれに贊同するものと思つてゐる、ドイツのナチス大會に日本側から代表者を送つて列席せしめることになるかも知れない

### 一、對英問題

天津租界問題に關する東京會談は大體現地の問題を解決するにあるが、この解決のためには英國の氣分如何が非常に影響を與へることゝ思ふ、東亞の新秩序建設に異議を挾んでこれを妨害する場合は如何なる國とも協調することが不可能であらう、この點が決定せねば今回の交渉は不可能である、從つて英國が日本の東洋における地位、目的を眞に理解することが先決問題で、この點極めて重要である、事件は天津租界においておこつてゐるのであるから會談は天津租界問題に限られるがしかし會談の基礎となる考へは日本の東亞新秩序建設の意義といふ點に重きを置かねば眞の解決は得られない日本の目的は鞏固なる決意をもつて進み、これに對する妨害はあくまで排除せねばならぬ、英國が日本の趣意を認めず日本の主義が通らねば會談を打切る外はない、一體日本はどこまでも道義を基礎にしてやつてゐる、この例は世界大戰の時日英同盟の義を重んじて日本は世界戰爭に參加したが條約上には參戰の義務はなかつたのである、然るにその後における英國の行爲は日本に不滿を抱かしむることが多かつた、この氣分が修正されねば日英兩國の協調は困難である、勿論租界における第三國の權益はこれを尊重するが日本の地位と正當の目的とを承認せぬ場合には協調出來ない、然も故意に妨害が加へられる如き場合においてはこれを斷乎として排除せねばならぬ、租界が眞の嚴正中立態度を執るならば良いが中立に名を藉りて軍の行動治安維持等を妨害する場合は決して嚴正中立とはいへない、租界問題その他につき交戰權を發動せよとの意見を聞くがこれは一應傾聽すべき意見と思ふ、しかしながら現在交戰權の發動を實行に移すか否かは今申上げられない

### 一、對米問題

米國の對日感情が良くなつたとか米國の英國に對する考へ方が異つて來たとかいふやうな噂を聞くが、これらのことについて別に米國から積極的意思の發言を聞いてゐない、しかし米國の空氣が好轉したことは察せられる　目下のところ對米親善使節の派遣といふやうな具體的なことは考へてゐない

### 一、事變處理

支那各地に樹立せられた新政權と新勢力とは着々その基礎を固めて軈て新中央政權の成立が期待される情勢にあるが中央政權が出來た時においてはわが國はこれを早速承認する、滿洲國も亦これを承認するやうにならう、中央政權は文治合作がその方針とならうがこれは地方の自治の範圍を廣く且つ強くすることで、この形態がアメリカや大戰前のドイツのやうに聯邦組織になるかどうかは疑問と思ふ、三民主義も新政權樹立の意に反する場合は不可であるが例へば共產主義を認めること即ち容共を認めることは出來ないのである、駐兵は必要の地點殊に內蒙は議論の餘地なく、また北支にも或はその他にも主として防共のため駐兵せねばならぬ、治安維持上からいつても中央政府が樹立されたとしても直ちに撤兵することは考へられぬ、近衞聲明の修正を行ふが如きことはないが、しかし時に應じて狀況も變るからその場合には適切な措置を取つてこれに對處する考へである、即ち事變處理の大筋は近衞聲明と變らぬが機宜の措置は時に應じてこれを實行する考へである

### 一、對ソ問題

ノモンハン事件は越境して來つた暴戾外蒙軍を驅逐してゐるだけの話で、それだけのことだ、ソ聯內部のことは判らぬが多くの觀察は目下の國情から對日挑戰は出來ないと觀てゐる者が多い、北洋漁業、北樺太石油、石炭等わが諸權益の懸案解決のためには先方が無茶なことをしてゐる以上強硬にやらねばならぬ、既得權益はあくまでも擁護確保して行く方針である

### 一、內政諸問題

國內問題は生產力の擴充、輸出振興が中心である、來年度になれば第一の生產力擴充も今年よりは遙かに良くなることゝ思ふ、政府は勞務、物資、資金の調整方針を定め各省とも着々これが實施に當つてゐるが、これ等が重大な問題である、これ等を充分考慮に入れた上で明年度の豫算編成に當り出來るだけ早く纏めたいと思つてゐる、內政改革とは何も規則等を變へることではない、政府は對內問題も對外問題もこれを併行して施政してゐる、貿易機關の問題はどうしても斷行せねばならぬ要は貿易の實行機關の設置にあるが、これが貿易省になるか貿易院になるかは決定してゐない、閣僚は支那の戰線へ慰問のために派遣するといふ話も承知してゐるが、具體化してゐるわけではない、最後に國民一般が更に一段と內外の事態を達觀して此の上にも一層の節約勤儉を實踐して行かれんことを切望する

# 搖ぎなき備へ固む

## 米內海相決意を表明

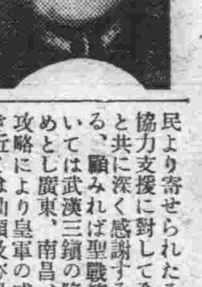

本日茲に聖戰二周年記念日を迎へるに當り謹んで御稜威を仰ぎ奉り感激いよいよ新たなるを覺ゆる次第である、なほ過去二年の聖戰中御國のために勇戰奮鬪或は戰ひに死し或は傷つき病み身を以て東亞新秩序建設の礎石となられた幾萬將兵の英靈ならびに戰傷病者各位に對し衷心敬弔感謝の意を表すると共に、銃後國民より寄せられたる熱烈なる協力支援に對して全海軍將兵と共に深く感謝する次第である、顧みれば聖戰第二年においては武漢三鎭の陷落をはじめとし廣東、南昌、海南島の攻略により皇軍の威武愈々輝き近くは汕頭及び沿岸諸島嶼の攻略ならびに主要港灣の封鎖を見、作戰着々效を奏し來ると共に之と併行する建設工作は各方面にその基礎を擴めつゝある次第である、事變第三年はこの例において帝國に課せられたる東亞新秩序建設の大業を具體的に着實に步一步として實現化して行くべき秋であつて同憂更生の新支那諸勢力と相携へてこの大業建設に協力せしむべきであり、これを妨害する蔣政權の如きはあくまで膺懲しなければならぬこと勿論である、又この大業の建設過程において第三國の不當なる妨害に對しては斷乎これを排除せざる可からざること亦當然であつて、帝國海軍はかゝる見えざる戰ひへ對し更に一段と搖ぎなき備へを固めんとするのであり、全日本國民一億心を一にして最も難局を豫想せらるゝ今後に對して一層の決意と覺悟とを定むべきである、帝國海軍はその責務の愈々重大なるを念じ一意聖旨を奉體して練武に精進し以て護國の大任を全うし聖慮を安んじ奉らんことを期する次第である

# 關東軍遙拜式

支那事變二周年記念日に當り七日正午關東軍司令部、大使館、關東局の全員は司令部廣場に集合、植田軍司令官より勅語捧讀ありたる後、一同東方を遙拜同[illegible]分散會した

# 輝く殊勳甲百廿名

## 第十二回論功行賞發表

【東京國通】支那事變第十二回（陸軍）論功行賞は六日御裁可を經て同日午後內閣賞勳局ならびに陸軍省より發表された、今回の行賞は廣東攻略戰を初め山西肅淸戰徐州會戰及び武漢攻略戰等に活躍し昭和十二年八月下旬より去る三月中旬に至る間に名譽の戰死または戰傷死を遂げた將兵九千三百六十一名に對するもので、右のうち金鵄勳章授與者は九千二百十五名、殊勳甲は大村大佐以下百二十名である

殊勳甲左の通り

△上海戰において勇敢無比縱橫に奮戰し西六房の堅陣に決死突入す 功五、旭六 步兵少尉 城 淸

△上海戰に機關銃隊を指揮し偉勳を殘す 功五、旭五 步兵少尉 片桐 善一

△上海戰線に勇戰偉勳を樹つ 功六、旭七 步兵伍長 加藤 眞平

△上海戰線に奮戰し敵輕機を奪取す 功六、旭七 步兵伍長 少林錫三郎

△北中南支に轉戰幾多の殊勳を樹つ 功五、旭六 步兵少尉 新良貴淸五郎

△北支各地に轉戰武勳常に拔群にして靑年將校の華たり 功四、旭五 步兵大尉 稻留 襄

△盧山西麓大孤山を奪取不朽の偉勳燦然として輝く 功五、旭七 步兵軍曹 小野 克己

△歷戰功を重ね湖北省黃梅西方の堅陣に散る 功四、旭六 步兵中尉 石田 順

△機關銃小隊長として北中支に歷戰偉勳に輝く 功四、旭六 步兵中尉 谷口 正

△歷戰の偉勳を輝かし廣濟附近五峰山の華と散る 功五、旭六 步兵少尉 德崎 正雄

△南京の堅陣に突入して偉勳を樹て黃梅附近の華と散る 功六、旭七 步兵曹長 野崎 正好

△北中支に歷戰よく機關銃の特性を發揮し功を奏す 功五、旭七 步兵曹長 金丸 義光

△北中支に歷戰偉勳を重ね 功六、旭七 步兵軍曹 朝稻 義成

△太湖附近の戰鬪で進んで難に赴き偉功を奏す 功六、旭八 步兵銃工軍曹 佐伯 實

△北中支に轉戰機關銃の優秀なる射擊技術を以て至るところ偉功を奏す 功六、旭八 步兵伍長 鬼塚四郎市

△北中支に活躍勇敢激戰に當りよく小隊長を輔佐す 功六、旭八 步兵伍長 夏木 景良

△廣濟附近の堅陣に偉勳を殘して散る 功四、旭六 步兵中尉 田淵 常夫

△北中支に勇戰偉勳を重ね 功五、旭七 步兵軍曹 上村 義則

△北中支に歷戰の功偉大なり 功五、旭七 步兵曹長 鮫島 虎雄

△北中支に轉戰機關銃の特性を發揮し偉勳を樹つ 功五、旭七 步兵曹長 折尾 重德

△江北戰線に偉勳高し 功六、旭八 步兵伍長 前畑 光義

△機關銃の優秀なる射擊技倆を以て北中支に歷戰偉功を重ぬ 功六、旭八 步兵軍曹 久木田淸隆

△北中支戰線でよく友軍と協力奮戰す 功四、旭五 步兵大尉 山田 良助

△北中支に轉戰攻擊精神を遺憾なく發揮す 功四、旭六 工兵中尉 田村 一郎

△步兵砲小隊長として上海徐州戰に偉勳を樹つ 功五、旭六 步兵少尉 小室 武男

△上海戰で猛火を冒し率先突擊を敢行堅陣を占領す 功六、旭八 步兵伍長 牧本 政一

△上海戰で敵中深く潜入有利なる報告を齎す 功六、旭八 步兵伍長 谷口 榮吉

△上海戰に偉勳を樹て徐州會戰に散華す 功六、旭八 步兵伍長 島田 重三

△上海郊外の堅陣陳家行攻略に輝く偉勳 功四、旭六 步兵中尉 野原 勇

△機關銃火を發揚し陳家行堅陣奪取に偉勳を奏す 功六、旭七 步兵伍長 小林 源藏

△上海戰に通信手として偉勳を樹つ 功六、旭八 步兵伍長 淸水 淸治

△上海戰に副官として輔佐の任を全うし戰鬪を有利ならしむ 功四、旭五 步兵大尉 宮內 太吉

△上海戰徐州戰に機關銃小隊長として敵に大打擊を與ふ 功五、旭五 步兵中尉 吉田 義春

△偉勳を重ねて徐州の野に散る 功五、旭七 步兵准尉 小笠原壽貞

△上海戰及び徐州會戰に偉功を奏して散華す 功六、旭八 步兵伍長 覺 明 順 功六、旭七 步兵伍長 合川作太郎

△連絡兵として上海戰に輝く偉勳 功六、旭七 步兵伍長 眞柄 光孝

△九灣附近で勇戰奮鬪 功五、旭五 步兵少尉 伊與 國松

△山西省轟石北方の戰鬪で敵の重圍を潜り重大使命を全うす 功六、旭七 步兵伍長 宇佐美 伍

△殊勳を重ねて中支の野に散華す 功四、双光旭日章 步兵中尉 永井利三郎

△上海徐州戰線の輝く工兵魂 功六、旭八 工兵伍長 北川 榮吉

△北支戰線に活躍身を捨てゝ天職を完うす 功四、旭六 軍醫大尉 內田 眞二

△信陽西南高地を死守信陽陷落の一素因を作る 功四、旭四 步兵少佐 水田 藤治

△北中支に功を重ねて散華す 功四、旭五 步兵大尉 政安 敏也

△臺子莊はじめ各地に轉戰攻防共に駿秀 功四、旭五 步兵大尉 伊藤 敏雄

△黃河敵前渡河はじめ各地に健鬪 功五、旭五 步兵少尉 田中 常市

△徐州戰に豪勇奇略突擊を開設す 功五、旭七 步兵軍曹 戶田 明

△北中支轉戰羅山南方の殲戰で全滅を賭して散る 功三、旭三 步兵大佐 大村 省吾

△重火器部隊長北支に轉戰功を重ね 功四、旭五 砲兵大尉 神田 郁夫

△中支南支に轉戰數度殊勳 功五、旭六 步兵少尉 田中 興市 功五、旭七 步兵曹長 久保 忠一

△中隊長として北支各地で偉功を重ぬ 功四、旭五 步兵大尉 片岡 千

△北支各地で累次の夜襲に奏效す 功四、旭四 步兵少佐 飯田 光藏 功四、旭六 步兵中尉 入江 秀男 功四、旭七 步兵曹長 秋森 政吉

△北支各地で累功を重ぬ 功四、旭七 步兵曹長 園部 精喜 功六、旭八 步兵上等兵 富田 捨次

△開封、曹州攻擊に偉勳を樹つ 功五、旭七 步兵曹長 山縣 定男

△曹州城攻擊その他で機關銃射手として勇戰 功六、旭八 步兵伍長 坂本 溫 功六、旭八 步兵上等兵 小島健三郎

△黃河渡河點に連絡係下士官として勇戰す 功六、旭八 步兵伍長 長山 春雄

△曹州城攻擊に步兵砲射手として奮戰 功六、旭八 步兵伍長 鶴見 誦松

△小隊長として北支拒馬河はじめ累次の渡河戰に勇戰す 功五、旭六 步兵少尉 濵根 三郎

△小隊長として河北省大名その他で勇戰 功五、旭六 步兵少尉 手塚 滋吉

△小隊長として元氏はじめ各地で勇戰 功五、旭六 步兵准尉 中里 福平

△元氏附近攻擊で機關銃射手として奮戰 功六、旭七 步兵伍長 大塚 哲男

△北支大藤河附近の渡河戰で機に處する獨斷射擊により步兵の突入を奏效せしむ 功六、旭八 步兵伍長 大塚 正重

△內黃附近の戰鬪で朧海線遮斷の華と散る 功四、旭四 步兵少佐 闕 愛人 功五、旭六 步兵少尉 黑岩 良行 功五、旭七 步兵曹長 宮坂 敬吾 功五、旭七 步兵曹長 內堀 正夫 功六、旭七 步兵上等兵 澁澤 瀛美

△關封附近の戰鬪の華と散る 功四、旭五 步兵少佐 恒吉 幸雄 功五、旭七 步兵准尉 戶部秋三郎 功五、旭七 步兵曹長 中島 盛雄 功六、旭八 步兵伍長 小池 國男 功六、旭八 步兵伍長 今井 善平 功六、旭八 步兵上等兵 高橋 辨藏

△山東野城の戰鬪はじめ常に先頭に立ち勇戰突入す 功六、旭八 步兵伍長 橋本 仲次

△大藤河附近で夜間斥候として奮戰す 功六、旭八 步兵伍長 高橋 利治

△開封城頭銃と運命を共にす 功六、旭八 步兵伍長 神谷 千秋

△大藤河の戰鬪で敵の機關銃に近迫して撲滅す 功六、旭七 步兵伍長 坂口 政三

△飲馬湖同附近の戰鬪で敵のトーチカに近迫して機關銃を撲滅す 功五、旭七 步兵曹長 下平 武

△朧海線內黃附近の戰鬪で手榴彈を投込み逆襲部隊の氣勢を挫く 功六、旭七 步兵伍長 佐藤 三郎

△徐州會戰小歸昌城攻擊に決死隊長として率先敵城壁上に突入す 功五、旭七 步兵曹長 中森小三郎

△長城敗敵を追擊し南京中山門占領 功三、旭三 步兵中佐 靑木 國男

（以下第二頁へ續く）

# 敵廿四機を擊墜

## 薄暮迫るボイル湖上戰

【〇〇七日發國通】野口部隊島田、本村兩大尉の率ゐる荒鷲隊は六日午後八時頃ボイル湖附近上空において敵機S・B機、E十六型機五十數機と遭遇敢然これに攻擊を加へ暮色迫るボイル湖上に壯烈なる空中戰を展開し遂にS・B機四機、E十六型機廿機、計廿四機を確實に擊墜し凱歌を擧げて歸還した、この戰鬪で三浦政春中尉は敵彈を受けバルシヤガル高地北方に不時着し重傷を負うたが生命に別狀なく花田准尉、北山軍曹長はガソリン缺乏し〇〇基地附近に不時着した

### 偉勳上聞に達す

【東京國通】大本營陸軍部では六日滿蒙國境ノモンハン附近の空中戰で赫々たる武勳を樹てた野口、秋村兩飛行隊に對し去る六月廿三日植田關東軍司令官より感狀を授與せられ六日それぞれ上聞に達せられた旨發表した

## 人事往來

### 新京

▲麻生是男氏（會社員）六日來京ヤマトホテル
▲齋藤郎志郎氏（同）同
▲谷川完吉氏（商業）同
▲井上吉彥氏（日滿商事）國都ホテル
▲岩間靜夫氏（滿洲特產工業）同
▲井上退輔氏（滿鐵社員）同
▲石谷金次郎氏（會社員）同
▲佐藤象次郎氏（哈爾濱商況通信會々長）同
▲淸水重雄氏（東綿紡織）同
▲市川宗助氏（銀行員）同
▲野口賢氏（土木請負）同
▲難波葉太郎（東洋綿花）同
▲久倉況次氏（滿洲電線）同
▲北村惣吉氏（哈爾濱セメント）同
▲國井實氏（鐘紡社員）同
▲足立仁氏（台北帝大教授）同
▲石川定三氏（建築技士）同
▲里見岸雄氏（農業）同
▲山林德二郎氏（協和オフセット）同
▲大友隆氏（會社員）同
▲野本繼氏（滿鐵社員）同
▲宇佐川知義氏（日本卓球會長）大都ホテル
▲沼正治氏（日本卓球協會名譽主事）同
▲中島祥一氏（鞍山製鋼）同
▲山本榮助氏（東洋木材）同
▲平龍平氏（日本ビクター經理部長）同
▲吉川武男氏（滿洲工廠）同
▲中尾新六氏（住友化學工業）同
▲濱端誠一氏（材木商）同
▲井上吉故氏（會社員）同
▲高橋一男氏（官吏）同
▲高塚淳一氏（教員）同
▲增位安貞氏外十一名日本卓球選手一行
▲赤松茂氏（滿洲工廠）同
▲中井龍太郎氏（會社員）都ホテル
▲日村由太郎氏（同）同
▲川原日芽久氏（同）同
▲大原美哉雄氏（會社員）三國ホテル
▲古屋三之助氏（官吏）同
▲中本益洋氏（商業）同
▲大谷泰輔氏（同）同
▲木村正道氏（生活必需品會社常務）七日朝大連より歸任
▲曠岡武夫氏（同社總務課長）同

## その日〳〵

劍光帽影の中にまこと時の移るや早く、すでにけふ聖戰二周年を迎へた

□

いま大陸の各處に日章旗ひるがへり、興亞の大道をはつきり力強く示す

□

柳條溝支那兵の不法砲擊に發して、新しい亞細亞の歷史の登場となつたのだつた

□

この記念すべき日に當り、われらは自らを叱咤し、あらゆる艱難を克服せんと誓ふ

□

嚴肅なる緊張、それは決してただけふ一日のものであつてはならぬのだ


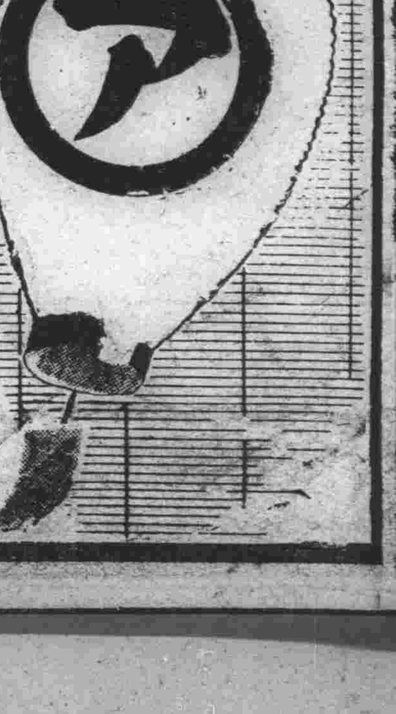

夏物一掃大賣出し

一度！

値札を御覽下さい

灼熱の夏を迎へて敢然とこれを一掃邀擊すべく左記陣容を以て大特價提供を致したいと存じます
こんなに御安い御値段で御奉仕出來ますのは今回限りで御座居ます
切に御尊來の程を！

均一奉仕品の一部
五圓均一 紅梅ボイル 千代田絽着尺
七圓均一 ポーラ上布 絽ブレザン
十圓均一 銘仙上布 本絹絽名古屋
十五圓均一 明石上布 ジヨゼット無地
二十圓 廿五圓 三十圓 均一 本絹薄物 上布提供
半衿・帶揚・半額

新京日本橋通
みしまや
電話③二五三五番

# けふぞ貴き二周年記念日

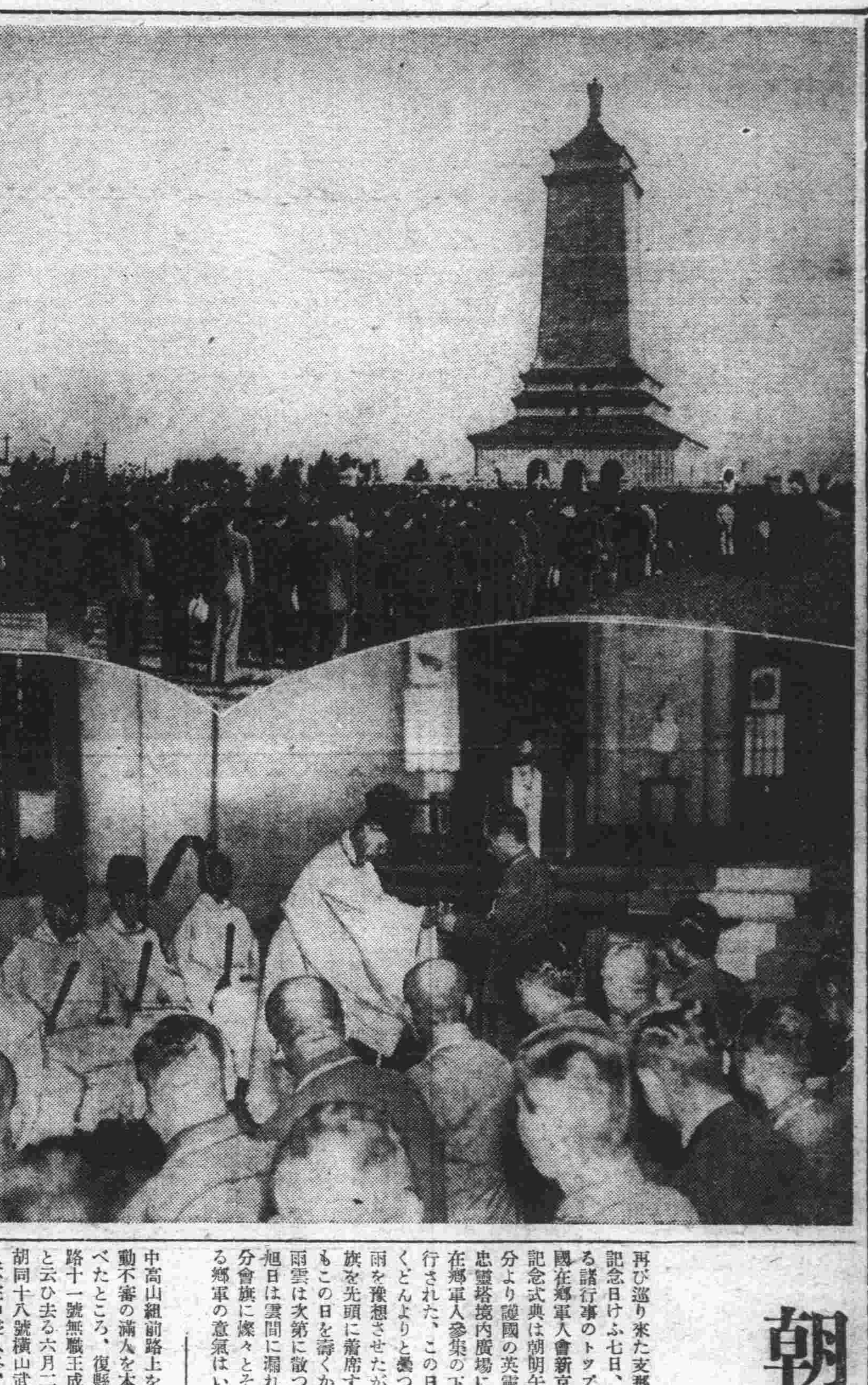

# 銃後の決意も固く 戰はこれからだ
## 午前十時英靈に默禱

想起せよ三年前、我が勇猛果敢なる皇軍が破邪顯正の劍を拔き放ち暴支膺懲の師を四百餘州に進め、世界戰史に劃期的一頁を加へた支那事變發端の今日は二周年目である、この日滿洲國では友邦日本と同趣旨のもとに協和會が中心となり全國に盛大嚴肅なる興亞記念日行事を繰り展げた

國都新京は朝來薄ぐもり模樣の全市民はより時局を認識し、午前五時には一齊に起床、同時に日滿兩國旗を各戸に掲げ微風にそよいで肅然と打つ、淸掃された道路には日滿兩國の小旗をへんぽんと靡したバスが滑る、道行く人々の姿も心なしか今日ばかりは颯爽たる興亞戰士の意氣を面上に輝かしてゐる、行事は先づ午前九時より新京神社境內に於ける武運長久祈願祭に始まり、午前十時を期し全市のサイレンの一齊吹鳴を合圖に家庭にあるものは家庭に、道行く人は歩みをとめ、車をとめ、役所會社の人々はペンを置き全市民一齊に東洋平和の聖戰にたふれた護國の英靈に對し一分間の默禱を捧げる、更に午後一時よりは東本願寺に慰靈祭が嚴かに執行され、午後に入ると共に興亞軍國繪卷は愈よ高調して行つた【寫眞は(上)忠靈塔の鄕軍記念式典(下)新京神社の祈願祭】

## 社頭に溢れる熱誠 心から祈る武運長久

新京神社に於ける武運長久祈願祭並に慰靈祭は七日午前九時より關屋副市長、植田警務司長、田村副總監、三浦新京總領事その他在京各機關代表者參列の下に定刻開式、武運長久祈願祭は神前に於て修祓、獻饌に次いで植村神官祝詞を奏上、參列者玉串を奉典赫々の武勳に輝く無敵皇軍の武運長久を祈り閉式、引續き社前に設けた祭壇の前に護國の英靈を慰むる慰靈祭に移つた、この頃社前にぬかずく赤子の群は眞夏の日じり〳〵と照る參道に引きもきらず次第にその數を増して行く、修祓、降神、獻饌の行事は嚴に運ばれ植村神官祝詞奏上の後玉串奉典に移り國都全市民を代表して關屋副市長玉串を捧持靜かに祭壇に進むや、正に十時、全國民が默禱を捧げる合圖のサイレンは一齊に吹鳴された、參詣者も足を止め一同最敬禮に默禱暫し神域は肅然たる中に感激的雰圍氣に包まれて行つた、次いで日本官廳代表三浦總領事、滿洲國官廳代表植田警務司長、氏子總代代表小松常務總代、その他各團體代表者の玉串奉典ありて撤饌昇神の後同十時十分嚴肅裡に意義深き慰靈祭を終了した

## 土們嶺苺狩り 約二十名の追加會員申込受付します

健康增進と家族連れ一日の休養慰安をかねた本社主催土們嶺苺狩りハイキング團體は市民の絶讃裡に去る二日開催する筈であつたが、相憎の雨で延期し九日に開催することゝなり人氣を呼んでゐる、なほ家事その他の都合に依り申込みを取消した人があるので先着順に依り約廿名會員の追加をします、希望者は至急來社申込まれ度い

## 海軍武官府

支那事變二周年を迎へ新京海軍武官府では七日午前九時三十分總員武官府廳舍公室に集合田結武官恭しく支那事變一周年に際して賜りたる勅語を捧讀し續いて兵舍道場に於て太田先任輔佐官約二時間に亙る時局に對する講演をなし各の覺悟を新にした

## 竊盜常習者御用

中央通署杉野刑事が七日午前十時頃祝町二丁目附近を密行中かねて竊盜常習犯として捜査中の本籍東京市板橋區志村町一七五一住所不定無職羽田路三(二六)を發見取押へ本署に連行追及したところ去る六月二十二日午後一時頃梅ヶ枝町壽ビル土田梅藏氏の部屋に無施錠を奇貨に侵入多、合オーバー、背廣等價格約二百十圓を竊取その足で三笠町第七博多屋に五十圓で入質遊興に費消したことを自白餘罪取調べ中であるが竊盜前科二犯の强か者である

## 空巣狙ひ捕はる

七日午前十時頃中央通署孫、呂兩刑事が入船町附近を密行中高山組前路上を徘徊する擧動不審の滿人を本署に連行調べたところ、復縣生れ東五馬路十一號無職王成儒(三〇)と云ひ去る六月二十三日新發胡同十八號横山武繁氏方に家人不在中侵入多、合オーバーその他背廣等價格約圓の三百物を竊取せること自白、餘罪取調べ中

## 涙新たなる慰靈祭 香煙にけむる東本願寺

滿洲軍人後援會では日滿將士英靈慰靈祭を午後一時から東本願寺別院に於て日滿官民多數參列の下にいと嚴かに執行された、此慰靈祭に集ふ銃後國民の赤誠は定刻前には早くも御堂外に溢れる盛大さで、中央最數に遺家族が着席左右には來賓及び一般市民の參拜者が列を連ね入口には滿洲國軍樂隊二十四名が樂器を兩手に靜かに控へてゐる、一同着席すると同時に八個寺の僧侶がしづ〳〵と入場、御佛の前に着席、讀經の聲は御堂の外に流れ一入と肅然たる感を深からしめた、引續いて軍樂隊の奏樂があり直木軍人後援會長、軍司令官代理稲兵事部長、于治安部大臣、橋本中央本部長、辻聯合分會長、國防婦人會代表の弔詞があり讀經並軍樂隊の奏樂裡に直木會長、遺家族引續いて來賓、一般參拜者の燒香が行はれ終つて恒吉專務理事の挨拶があり畠山、東本願寺主事の追悼講演が行はれ午後三時意義深く閉式した

## 論功行賞發表 (一頁より續き)

△無錫附近戰闘で決死敵前架橋又は鐵條網破壞を敢行す
功五、旭七 步兵曹長 荒砂政義
△碭山城奪取に偉勳を樹つ
功六、旭七 步兵伍長 宮崎義一
同 同 藤川淸藏
同 同 眞下修藏
同 同 滋野喜代藏
△棗金山上各要點を奪取す
功四、旭四 步兵少佐 松野良作
△輕機關銃の威力を發揮して棗金山の最高峰奪取に貢獻す
功六、旭八 步兵上等兵 東條國雄
△その名も芳ばし大別山系水谷山の偉勳
功三、旭三 步兵中佐 水谷純
△北中支に轉戰常に敵の側背に進撃しその退却の動機を作る
功五、旭七 步兵曹長 植田治次
△無錫附近の戰闘で決死的鐵條網を破壞步兵の突撃を成功せしむ
功五、旭七 工兵曹長 山添常治
△友軍步兵と共に前進豐縣々城南門を爆破す
功六、旭八 工兵上等兵 外池政一
△山西靈石の戰闘に勇戰す
功四、旭四 砲兵少佐 西垣健治
功四、旭五 步兵大尉 淺川良一
功五、旭六 步兵少尉 秋本三郎
功五、旭七 步兵少尉 坂井爲作
功五、旭六 步兵少尉 中村國雄
功五、旭七 步兵曹長 田邊榮雄
功五、旭七 步兵曹長 山本彝太郎
功五、旭七 步兵曹長 寺田政人
功六、旭八 步兵伍長 二階堂保次
功六、旭八 步兵伍長 山本喜造
△保定攻撃戰に裝甲列車に搭乘して奮戰
功五、旭七 步兵軍曹 氏原利一
△上海および武漢戰に偉勳を樹つ
功六、旭七 步兵伍長 有田靜夫
△揚子江遡江部隊として偉勳を樹つ
功五、旭六 步兵准尉 內田賀吉
△九江戰大王廟敵前上陸す
功六、旭八 步兵上等兵 西垣英夫
△蘭州空爆の華
功四、旭五 航空兵少佐 上田虎夫
功四、旭四 航空兵少佐 二井卓
功五、旭六 航空兵少尉 市川英二郎
功五、旭七 航空兵少尉 奥詰高治
△大別山系突破作戰に殊勳を奏せる陸の荒鷲
功四、旭五 航空兵少佐 和田嚢定
功四、旭五 航空兵大尉 野澤義雄
功五、旭七 航空兵大尉 加藤藤吉
功五、旭七 航空兵准尉 堀川佐市郎
功五、旭七 航空兵曹長 曾宮巳年雄

## 一般授勳者佐官

【東京國通】一般授勳者中佐官以上は次の如し
功四旭三 步兵大佐向笠謙太郎、功五旭三 砲兵少佐秋山貞藏、功五旭五 騎兵少佐高塚廣、功五旭五 步兵少佐永田季春、功四旭三 步兵大佐上田信一、功五旭五 步兵少佐德留有、功四旭四 步兵中佐福島楠馬、功五旭四 步兵少佐東三次郎、功四旭四 砲兵中佐海老原登、功四旭三 步兵中佐金谷淸、功五旭四 步兵少佐佐分利和雄

# 朝風に靡く鄕軍旗
## 新京聯合分會記念式典

再び巡り來た支那事變二周年記念日けふ七日、國都に於ける諸行事のトップを切つて帝國在鄕軍人會新京聯合分會の記念式典は朝明午前六時三十分より護國の英靈靜かに眠る忠靈塔境內廣場に於て全在京在鄕軍人參集の下に盛大に擧行された、この日朝空は雲低くどんよりと濁つて日を遮り雨を豫想させたが、一同分會旗を先頭に着席する頃あたかもこの日を壽ぐかの如く暗い雨雲は次第に散つて赫々たる旭日は雲間に漏れ朝風に靡く分會旗に燦々とそゝぎ軒昂たる鄕軍の意氣はいやが上にもあがつた、式は定刻開始、東方遙拜、國歌奉唱の後忠靈塔に參拜興亞の人柱となつた日滿軍陣歿將兵の英靈に對し默禱を捧げ閉式し續いて同所に於て無敵皇軍の武運長久祈願祭に移り、修祓、降神、獻饌の神事の後植村神官祝詞を奏上次いで重藤聯合分會長玉串を奉典、皇軍の武運長久を祈願、撤饌、昇神の行事あつて同七時嚴肅裡に閉式した

## 新分會長推戴式

閉式後引續いて重藤聯合分會長の後を襲つて分會長に就任する辻權作少將の推戴式を擧行した、式は重藤中將の挨拶に始まり久米聯合分會副長より前分會長重藤中將に對し送別の辭並に感謝狀及び記念品を贈呈、次いで行德聯合支部長より辻少將に囑託狀傳達の後辻少將起つて別項の如き聯合分會長新任の力强き挨拶あり、久米分會副長これに答へ帝國在鄕軍人會々歌を奏樂裡に合唱最後に大元帥陛下萬歲を三唱して同七時半閉式した

# 花街からの御歸りは 自動車お斷はり
## ガソリン節約に新案

花街からの御歸りは馬車で!―新京交通協會では「戰時下のガソリンの一滴は血の一滴」とまで言はれてゐるがガソリン節約と國都のタクシー不足を緩和する爲タクシー營業者に對してお客からタクシーの註文があつた場合料亭、カフエー等花街からの註文は後廻しにするは勿論都合によつては斷つても宜しいと非常時交通新道德を當局の意向として傳へガソリン冗費を節約せしめることになつた

## 馬車溜りを考案

少々汚ないけれど市民の便利な足として國都名物の客馬車洋車は合せて四千台を突破、ガソリン節約時代を反映して當局では更に五百台の増加を許可してゐるが、バス不足タクシー不足で有卦に入つた馬車夫、洋車夫の横着振りは益々募り、客の選好み、理由無しの乘車拒絕等いざこざは增す一方で、取締り嚴重を極めてゐるが乘客は些細な事柄で一々番號を申告するのを面倒がり、取締りの徹底が期せられないため、新京交通協會では市公署と連絡の上市內各所に馬車溜り、洋車夫溜りを設置し、各署許可別に馬車夫洋車夫を一ヶ所に集める案を樹て研究を進めてゐる

## 泡を吹かず 石鹼の新宣傳

花王石鹼發賣元長瀨商會では新宣傳法として國都全市に發聲自動車運行の許可願を中央通署保安係に提出したが、同係では發聲自動車による宣傳は曾つてないので本廳保安科にこれが處置方を圖つた結果許可するときは今後各業者もこれに眞似て發聲自動車運行により商品宣傳に乘り出し宣傳ビラを各所に撒布する事によつて最近大小交通事故が發生しつゝあるのに拍車をかけ輪禍慘事惹起は必定であると許可を取止めることに決定、折角の新考案の石鹼宣傳も遂に國都では泡をふかずに終ることゝなつた

## 杉野刑事 警察界を退く

敏腕刑事として知られてゐる中央通署杉野秀人氏は昭和二年巡査拜命してより今日まで十三年間の警察官生活から引退することになり七日辭表を提出したが、同氏は關東州貔子窩署に刑事として勤務すること十年、晝夜を分たず出沒する匪賊の逮捕に活躍幾多功績を擧げた、中でも昭和五年二月安住地方法院長が某事件で實地檢證に赴きたる際に同氏を殺害猛威を逞うする頭目金明双を見事捕へ、中央通署に刑事として勤務中にも多大の殊勳功績を殘しその豪放磊落な氣性は司法關係同僚より今回の引退は痛く惜しまれてゐる、尙引退後は實業界に進出活躍する由

## 不良飲料水檢査

傳染病防疫に躍起の活躍をなしてゐる中央通署衞生係では過般の一齊檢索に引續いて隨時カフエー、喫茶店等飲食店の淸涼飲料水の檢査を實施してゐるが、七日東一條通カフエー赤玉を臨檢の際シロップ十三本を東二條通喫茶店美松からウイスキー、シロップ等等十三本を不良飲料水として收去廢棄處分に附した

## 刀劍鑑定會

斯界の權威本阿彌光美氏は本部より來京、八日より十五日まで午前八時より夕八時まで東二條通り大和新館に於て刀劍鑑定大會を催する、尙講習會も每夜十二時まで併催、希望者の申込を歡迎する由

## あす(八日)

▲陸上全滿都市對抗
▲體操公演會
▲音樂と體操の夕
▲大同公園プール開放午後一時より
▲刀劍展即賣會 於記念公會堂
▲新京フオト倶樂部撮影大會入選寫眞展 於三中井

## 今晩の主なる放送

▲七・三〇講演「支那事變二周年を迎へて」(東京)坂垣征四郎▲七・四五輝く戰果をたどる(東京)▲八・〇〇吹奏樂(東京)▲八・三〇ラヂオ風景(東京)


22日 23日

ビクター赤盤專屬
關屋敏子獨唱會
於 滿鐵社員倶樂部

濃州關銘刀 古刀作、短刀 軍刀作、刀袋 即賣會
日時 七月四日から七月九日まで 六日間 午前九時より午後十時まで
場所 記念公會堂
軍人の方は特に御相談に應じます
主催 濃州關銘刀會

小使募集
年齡 三十歳迄の內地人
市內に確實なる保證人二名を要す希望者は自筆履歷書及寫眞携帶七月九日午前中當課へ出頭せられ度し
大同大街二〇二大興ビル內
滿洲興業銀行人事課

大連市靜浦方面に
當方貸家あり新京借家と交換希望の方は三井物產總務課電③三五八一へ照會ありたし

從事員募集
左記に依り日本內地人男女從事員を募集す
一、小學校中等學校卒業者(廿五歳以下)
二、各賣場の經驗者(卅歳以下)
三、食堂勤務少女從事者(廿歳以下)
四、守衛成可く軍隊出身者(四十歳以下)
五、締切七月二十日
右希望者は自筆履歷書に小形寫眞を添へ庶務係に來談され度し
羽衣町一丁目
滿鐵社員消費組合
電話③二八八六番

喫茶ガール募集
一、年齡十五歳より廿歳迄の內地人
一、經驗の有無を問はず高級・優遇・本人來談のこと
新京銀座新道
グランド銀パレス
營業事務所 電③三五六〇番

土地建物賣却
一、場所 豐樂路一三〇號
一、土地面積 一三〇坪
一、建物構造 煉瓦造瓦葺二階建 二棟三戸建、延坪九三、四四 煖房ペーチカ外一切完備
一、同 一棟三一坪七三事務所兼住宅向
一、同 一棟六一坪七一住宅二戸
全部空家
右御希望の御方は電話③三九〇二一番へ

女事務員募集
但し高女卒業の日滿人熟れにても良く滿人は多少日語を解し和文タイプに經驗ある方
右希望者は十日以後自筆履歷書持參本人來訪され度し
新京錦町四丁目三 電話(3)二九七八番
太平洋海上火災保險株式會社
新京支店

パーマネント
美顏術

御婚禮御支度は是非當店へ
御婚禮用一式と貸カツラを御利用下さい
女理髪部を御愛用下さい
壽美容院
老松町二丁目十六
電話③3977番

滿鮮十四ヶ所各店共通…最も便利な
三中井の商品券
京城 釜山 大邱 平壤 元山 咸興 大田 群山 木浦 光州 晉州 興南 淸津 新京

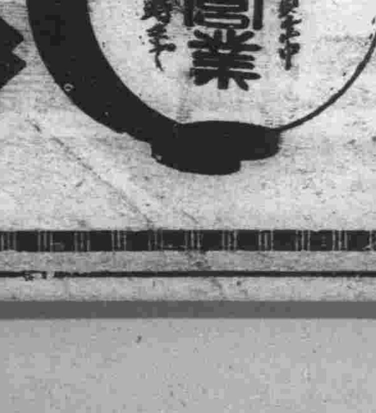

## 國防思想普及 日滿國防劇團 近く公會堂で開演

演劇報國の信念に則る、大日滿國防劇團五十餘名の一行は近く滿洲軍人後援會ならびに本社後援の下に記念公會堂で開演に決定した、演ずる藝題は銃後の叫び、麥と兵隊、敵國降伏などの軍事もの〻外に劍戟女優を加へた女國定、伊達藝者、又は非常時喜劇食客廢業など目先きの變つたところも觀せることゝなつてゐる尚本紙愛讀者には優待割引券を發行するから御期待を乞ふ

## 文化映畫の着想を募集

國際文化映畫協會企畫部では非常時局下における文化映畫の社會敎化的重要性に鑑み左の規定で「着想」を懸賞募集する

時局の重要性を反映する國策的內容を持つ健康明朗な短篇物、題材自由、四百字詰五枚以內で具體的梗概を附す事、七月三十日締切、八月中旬發表、賞金一等三百圓一名、二等百圓二名、三等五十圓三名、選外佳作十圓若干名、應募宛名は京橋區銀座西五ノ四同協會企畫部

## 米畫興行好調で 新作輸入難

米國映畫の輸入制限はいはゆる第四次解禁(今六月中の分)で大體各支社に百五十本前後の新作品が到着したので明年上半期までの上映に充當し得るものと見られ、その後の輸入許可申請映畫は、當分入荷の見込みなしと傳へられてゐるが、米國の意向によると、先にこの輸入許可に際し、日本政府の要求を容れて三百萬圓までの總收入金を無利子で三年間サンフランシスコの横濱正金銀行支店に据置く件を承諾し、約二百本の新映畫を日本支社向け發送の希望をたてゝゐたところ、昨年十月以來の日本における米國映畫の興行成績は非常に優秀で、例年にくらべると約五〇%の增加を見それまでの積立金を合算すると、早くも二百萬圓の据置額が計上される有樣に、若し今後新映畫を送つて、それにより收入が增加した場合、つまり三百萬圓に到達した以後の金額に對し日本政府が如何なる要求を出すかについて多大の不安を持つてゐる

勿論米畫支社が三百萬圓の收入を持つときには、日本の興行者は當然五百萬圓以上の利益を米國映畫によつて取得してゐる筈だし、その他日本の生產業者に數十萬圓の金が米畫支社から支拂はれてゐることであり、相互扶助的立場を日本政府が十分考慮して、不當な問題を提出するとは信じてゐないが、的確な具體的支拂法を明示して與れない限り今後の新映畫の發送を見合はした方が賢明ではないかとの說が高まつてゐるかうした米國業者の意向に對し日本當局が依然好意的解釋を持續してゆけば問題はないが、多少でも拘りを感じ兩者間に摩擦を生じるものがあるとすれば、あるひは今度の解禁を最後として、米畫の輸入は當分杜絕するのではないかと豫想される、しかし米國側も日本市場を相當に重要視してゐるのであるから日本政府がある程度の雅量を示すとしたら、かうした映畫による日米親善關係の斷絕は實現せずに濟むことであらう

## 阿部監督七スターを激勵

吉屋信子作「女の敎室」は、東寶映畫特作として愈々甲府ロケから撮影を開始したが、この樣々な女性問題をふくんだ特異の題材と取組んで益々その圓熟した才腕を期待されてゐる巨匠阿部豐は、本讀みの席上、千葉早智子、竹久千惠子、原節子、霧立のぼる、堤眞佐子、椿澄枝、里見藍子の主役七人を左の如く激勵した

「今日ほど、女性一般が、自分達の生活的意慾の基準を、どういふところに置くかといふことで惱んでゐる時代はない、愛情についても、友情についても、道德についても、安定のある思考を持たない、なぜ持たないのであらう、かういふ本質的な不幸に、諸君自身が立向ふ心算で、諸君の演技もより意志的な行動をもつて發展させてもらひたい。」

ヒフテキ茶房

## 半島映畫に薄田研二出演

高麗映畫社では、半島の『綴方敎室』として評判を呼んでゐる小學兒童の作文『授業料』の映畫化を決定したが、同映畫は脚色八木保太郞、音樂伊藤宣二等內地優秀スタッフの應援が注目されてゐるが更に新築地の薄田研二が特別出演と決定した、薄田は先生、主人公は張明でその他卜惠淑金素英、田快二、羅雲峰のスターが共演する

## 「愛染かつら」解決篇製作

松竹大船の記錄的ヒット篇『愛染かつら』『續愛染かつら』はヒロイン高石かつ枝と主人公津村浩三の運命が未だ解決を見てゐないので、是非ともその續々篇を製作する樣フアンから注文が殺到し、大船でもこの要望に應へて製作を計畫中であつたが遂に今秋の呼物として愛染かつら解決篇を發表全國フアンの血を沸かしたこの物語りに解決を附ける事になつた、スタッフは前二作同樣野村浩將監督のメガホン、田中絹代の高石かつ枝上原謙の津村浩三で大船では原作者川口松太郞氏と打合せを遂げ撮影準備に着手した

## 仙人掌

ネオンサインは輝きを增し、女給の數はふえるが所謂「話せる女給」が少くなつたとロマンチックカフエータリアンに歎きを與へてゐる國都のネオン街に齒切れのいゝ氣ッぷで鳴らしてゐるのはミス東洋の伏見姐御▼姐御と言つても二十歲を越えて三年、勿論一人ものであるが、重役につれられて青年社員でも來店すると大變▼九分九厘までの女給はまづ何よりも…と懷の暖かい重役樣の傍にピタリと腰掛けて「ネエ」と來るところを伏見姐御は禿頭は大嫌ひと必ずお金のありそうにない方に腰を下ろす▼やいた重役が青年社員を貶なそうものなら「わたしア、キャッとこの人を豪くしてみせるよ、えゝしますとも」と赤の他人であらうと初めて會つた男であらうと力瘤を入れて酒をグイ〳〵▼變り種も搜せばあるとのその證據までに紹介しておく

## 雜音

「鴨に歸る」をトリに「ロッパの子守唄」を添へた帝都キネマの初日は果然活況「鴨に歸る」へ集つた人氣の大きさを客足に見せて好調なスタートである▼長春座は初日、二日目ともに平凡な客足、何んといつても物が小さいのが損、アトラクションも今週は極めて低調である▼豐劇けふから寫眞替り、浩吉、與太者トリオ主演「蔦と與太者」と原研吉作品「若い人の立場」▼朝日座もけふから新番組「醫聖七生記」と「愛國巡禮歌」の日活二本立、スターヴァリュウはないが「大會」は一應呼びものとならう

土曜　丙午　友引　閉　胃宿　舊七　五月　廿八　日

東京・本郷・神誠館

●一白の人　思案せず進むが宜し願望次第に成就すべし　南と艮と壬が吉

●二黑の人　急げば遲れ何事も直前すれば目先き眩らむ　坤と巳と艮が吉

●三碧の人　暫くの辛抱さへあれば後は吉日となるべし　壬と丁と甲が吉

●四綠の人　脇目も振らず働きて不足は言ふまじきこと　壬と丁と坤が吉

●五黄の人　悦びは東の間暗雲後より襲ひ來るべし注意　坤と巽と巽が吉

●六白の人　得るところ少くとも妄りに進出すべからず　巽と北と南が吉

●七赤の人　進んで得るなく退ても亦た損すること多し　巽と艮と壬が吉

●八白の人　既往の放言が今日に祟りて苦み惱みある日　巽と坤と壬が吉

●九紫の人　運氣堅實となり事業も益々發展し行くべし　乾と丁と甲が吉


魔像　神尾喬之助の巻　茨右近の巻　大會

女と誘惑!

俺はお前を今でも九分九厘迄信じて居るだが殘一厘の疑ひをどうしてくれるのだ俺は安心したいのだと叫ぶ夫!!女への二大警鐘篇!!

開映迄　午前十一時開映

五〇せん均一　普通料金六十五錢

星玲子・井染四郎・杉狂兒主演

改題　女性行路　あか〳〵

貞操の記

初日 超滿員御禮　お早くお越し下さい

殺人魔神尾喬之助!!豪刀茨右近の二役に主演阪妻が縱横に展開する大殺陣!!

阪東妻三郎 二役主演

澤村國太郎・原健作

河部五郎・衣笠淳子

外オールスター

新京キネマ

上生菓子　洋酒類　引菓子祝餅　和洋各國煙草　弊店特製　豆入大福餅

御贈答用品　御家庭用品　御用命は　ヤマト屋　中央通り　電③五九八七

旦那こゝに在り

七月十三日封切

藤井貢・坂本武・本郷秀雄

逢初夢子・山口勇

井上金太郎・作品

この洒脫!! 明朗一色で出來上つた新調時代劇

長春座

位本容內……味美鮮新

三中井の食料品

和洋菓子　罐詰壜詰　海苔・銘茶　乾物・佃煮　海產珍味　素麵・鰹節　奈良漬　醬油・砂糖　和洋酒　シロップ　サイダー　ビール　その他

お茶と茶道具は　みどり茶園　電話(3)四七七〇番

—七月十三日封切—

花ある雜草

田中絹代　上原謙　佐分利信


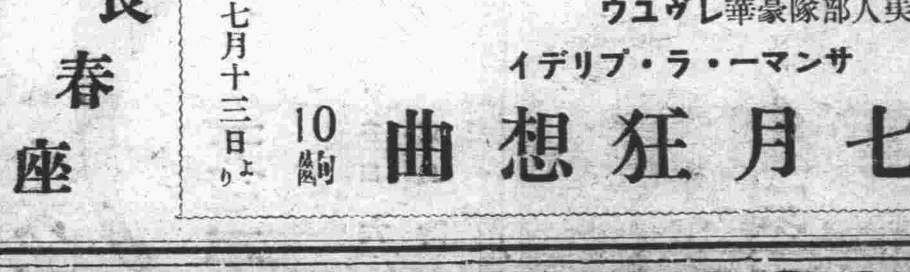


大船の三大スター田中・上原・佐分利が、それ〴〵個性ある小學校敎員として釀し出す雰圍氣!

このトリオに 清水宏の演出

「子供」を描いては絕對の清水宏が無名の一小學校訓導、泉本三樹の厚生閣より處女出版せる『少年歲時記』をヒントとして自身脚色により映畫化する作品で田中絹代、上原謙、佐分利信の花形スターに新人三谷幸子を拔擢主演せしめ片田舍の小學校に起る大人と子供の世界の生活心理を描く異色篇である

アトラクシヨン

金髮美人部隊豪華レヴユウ

サンマー・ラ・プリデイ

七月狂想曲　10齣

七月十三日より

長春座

中元用品特價大賣出し

や　五日より十四日まで

特價品の一部

人絹半衿　十錢より

同　腰帶　廿錢より

同　帶〃　廿錢より

正絹帶揚　一圓五十錢より

同伊達〃　二圓より

縫衿・帶〃

ハンドバック　其他

市價半額以下の爆彈的奉仕品山積!!

中元贈答品各種澤山取揃へて居ります

小間物と半ゑりの店

丸美屋

新京銀座通り

電話(3)二一八六番

# 晝夜用心記

三村仲太郎作　木下大雍畫

（一九九）

弥流（一）

屋敷の櫻の老樹は、枝もたはむばかりに見事に花をつけて春を盛りと、咲きみだれてゐる。

猫も眠りさうなけだるい春の午後であつた。

芹澤家の用人部屋で、相田佐兵衛は、何時もなら、うとうとと小机に凭れかゝつて居眠りでもしてゐるところであるが、今日ばかりは何か大變なことが起つたと見えて、しきりに控帳を繰つて、あれこれと調べ物をしてゐる。

仲間の又助は、その用人の氣むづかしい横顔を（何も俺の知つたことぢやないんだが——）

と、不服さうな顔で、默つて見てゐる。

『これはどうも容易ならぬ事ぢや……』

相田佐兵衛は、かう呟くとぢろりと、眼鏡越しに又助の方を睨んで、控帳にまた朱筆を入れた。

『ねエご用人さん……私が、何か盗み出したやうな事をおつしやいますがね、私は何も知りませんよ…へえッ、いゝ面の皮だ』

又助は、横を向いて吐き出すやうにかう呟いた。

『しかし、又助、お前が知らないとは、拙者は言はさんぞ……』

相田佐兵衛老人は、筆を置くと、又助の方を睨んで

『殿様も、殿様だが、持ち出したのはお前に違ひない……昨日、下谷の骨董屋が訪ねて來て、これはお屋敷から出た物ださうでございますがかう言つて、應擧の軸物を持つて來たので、拙者は驚いて、それから調べて見ると色々と大切な物が失くなつてゐる』

相田佐兵衛老人は、膝の上に置いた手が、ぶるぶると顫へてゐる、それでひどく昂奮してゐることが分る。

『それに、來國俊の刀が失くなつてゐる。……あれは、當家にとつては、御先祖から傳はつた大切な品ぢやが……又助、お前は何處にあの刀を持ち出したのか……』

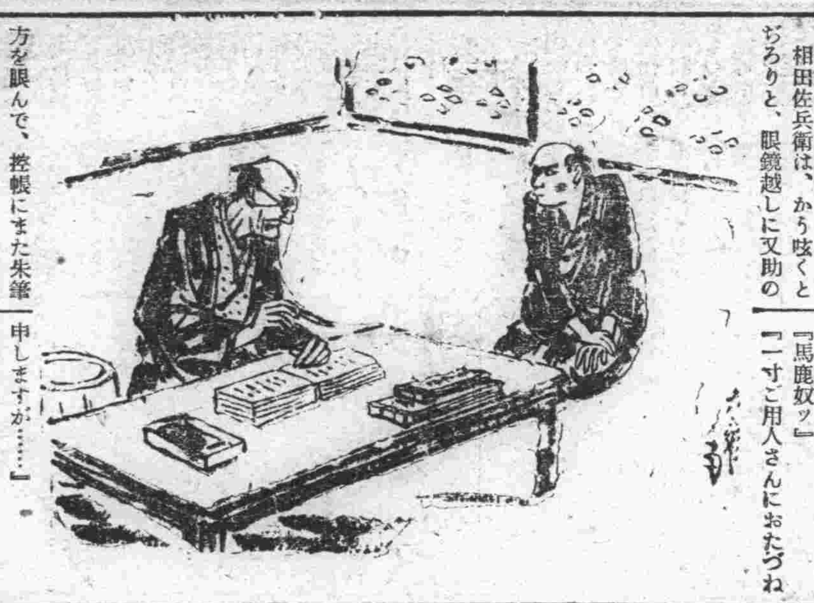

『冗談いつちやアいけませんよ。……惡い事は何んでもかんでも皆私のせゐにしますがね、そんな事は殿様にお聞きになつて下さい……給金もろくに拂はねえで、文句ばかり言はれた日には、馬鹿々々しくてやりきれねえ……』

『これこれ、又助……何も、こゝで給金のことを言はなくてもよろしい』

『へえつ……ご用人さんは、年寄りだから給金なんざあいらねえだらうが、こちとらあ生身だから、たまには酒の一ぱいもやりたいし、白粉臭い女の一ぴきぐらゐは……』

『これ、又助……行儀の惡い奴だ……何も、酒や女のことを言つてゐるのではない』

『まゝさうでございませうがね……手前のやうな下司野郎は、やつぱり身の内が可愛うございますからね……』

『馬鹿奴ッ』

『一寸ご用人さんにおたづね申しますが……』

『何んだ』

『いつたい、ご當家の物は、何を持ち出したところで、殿様の御自由ぢやございませんか……』

『さうは、いかん』

相田佐兵衛老人は、嚴然とかう言つた。また老人にして不思議なくらゐ強い自信のある響きを持つてゐた。

『この屋敷の物で、殿様の御自由になるやうな物は一つもないのだ。……拙者は殿様にはうんとお貸し申して居る……』

芹澤の裏木戸のあたりに、女の影が射したと思つたらお吉であつた……。

## 商況　七日前場

### 海外經濟電報

| | |
|---|---|
| 倫敦金塊（英貨） | 七磅八志六片〇〇 |
| 紐育金塊 | 三五弗〇〇〇〇 |
| 倫敦銀塊 | 一七片一六分七〇 |
| 同先物 | 一七片〇〇〇 |
| 紐育銀塊 | 三六仙二分一 |
| 孟買銀塊 | 四七留比八分三 |

### ▲市俄古小麥

| | |
|---|---|
| 七月限 | 六八仙八分五 |
| 九月限 | 六九仙八分七 |
| 十二月限 | 七一仙八分三 |

### ▲大阪株式（短期）

| 銘柄 | 寄付 | 大引 |
|---|---|---|
| 郵船 | [illegible] | [illegible] |
| 同新 | [illegible] | [illegible] |
| 日石 | [illegible] | [illegible] |
| 日立 | [illegible] | [illegible] |
| 滿業 | [illegible] | [illegible] |
| 電工 | [illegible] | [illegible] |
| 東電 | [illegible] | [illegible] |
| 日電 | [illegible] | [illegible] |
| 滿鐵 | [illegible] | [illegible] |
| 鐘新 | [illegible] | [illegible] |
| 日曹 | [illegible] | [illegible] |
| 大新 | [illegible] | [illegible] |
| 新東 | [illegible] | [illegible] |
| 鐘紡 | [illegible] | [illegible] |
| 同新 | [illegible] | [illegible] |
| 滿業 | [illegible] | [illegible] |
| 日産 | [illegible] | [illegible] |
| 帝新 | [illegible] | [illegible] |
| 商船 | [illegible] | [illegible] |

### ▲大連株式（短期）

| 銘柄 | 寄付 | 大引 |
|---|---|---|
| 五品 | [illegible] | [illegible] |
| 大新 | [illegible] | [illegible] |
| 新東 | [illegible] | [illegible] |
| 滿業 | [illegible] | [illegible] |
| 鐘紡 | [illegible] | [illegible] |
| 同新 | [illegible] | [illegible] |
| 滿鐵 | [illegible] | [illegible] |
| 土木 | [illegible] | [illegible] |
| 豆新 | [illegible] | [illegible] |

小兒科專門　古野医院　電3-5243　新京神社裏南角 七通岸八

## 各地株式市況

### ▲東京株式（短期）

| 銘柄 | 寄付 | 大引 |
|---|---|---|
| 新東 | [illegible] | [illegible] |
| 大新 | [illegible] | [illegible] |
| 鐘紡 | [illegible] | [illegible] |
| 同新 | [illegible] | [illegible] |
| 帝新 | [illegible] | [illegible] |
| 日蠶 | [illegible] | [illegible] |
| 日鐵 | [illegible] | [illegible] |

### ▲神戸爲替

| | |
|---|---|
| 對米賣 | 二七弗四分一 |
| 對米買 | 二七弗三二分九 |
| 對英賣 | 一志二片〇〇 |
| 對英買 | 一志二片〇分一 |

### ▲滿洲中銀爲替

| | |
|---|---|
| 紐育向 | 二七弗一六分五 |
| 倫敦向 | 一志二片二分二 |

### ▲外國爲替

| | |
|---|---|
| 米英爲替 | 四弗六八仙八分二 |
| 米日爲替 | 二七弗三一仙 |
| 米支爲替 | 一三弗〇〇 |
| 米佛爲替 | 二仙六四一六分五 |
| 英米爲替 | 四弗六八仙一二 |
| 英日爲替 | 一志二片〇〇 |
| 英支爲替 | 六片四分三 |
| 英佛爲替 | 一七六法郎七〇 |
| 印日爲替 | 七八留比八分五 |

買賣物現況　株式公債　畑園太商店　新京中央通二十一番地（中央郵便局前）　電話③2349・6165

### ▲紐育株式

| | |
|---|---|
| スチール株 | 四五弗四分三 |
| アナコンダ株 | 三四弗〇〇三 |

### カルカツタ蔴袋

| | |
|---|---|
| 鐵物 | 二六留比一六分五 |
| 青筋 | 二九留比一六分三 |

### ▲印棉

| | |
|---|---|
| ブローチ | 一六〇留比八分一 |
| オームラ | 一五四留比二分一 |
| ベンゴール | 二一〇留比八分五 |

### 紐育棉花

| | |
|---|---|
| 現物 | 九仙八三 |
| 七月限 | 九仙四五 |
| 十月限 | 八仙七八 |
| 十二月限 | 八仙五九 |
| 一月限 | 八仙四八 |
| 三月限 | 八仙三八 |
| 五月限 | 八仙三〇 |

⚡電業御案内
電氣器具は資材愛護上大切に御取扱ひ願ひます、資材不足の折柄故障のものは直ぐ修理して御利用下さい、修理は實費で致します。
電業相談　電業支店内　日本橋通三八　電話（3）六五一一・二二五六

實株專門　凡ゆる實株出合豊富　東京株式取引所　福や證券商事株式會社

## 各地特産市況

| ▲新京 | 寄 | 引 | 出來高 |
|---|---|---|---|
| ●大豆 先限 | [illegible] | [illegible] | [illegible] |
| 七月限 | [illegible] | [illegible] | [illegible] |
| 八月限 | [illegible] | [illegible] | [illegible] |
| 九月限 | [illegible] | [illegible] | [illegible] |
| 十月限 | [illegible] | [illegible] | [illegible] |
| 十一月限 | [illegible] | [illegible] | [illegible] |
| ●高梁 現物 | [illegible] | [illegible] | [illegible] |
| 七月限 | [illegible] | [illegible] | [illegible] |
| 八月限 | [illegible] | [illegible] | [illegible] |
| 九月限 | [illegible] | [illegible] | [illegible] |
| 十月限 | [illegible] | [illegible] | [illegible] |
| 十一月限 | [illegible] | [illegible] | [illegible] |

| ▲大連 | 寄 | 引 |
|---|---|---|
| ●大豆 現物 | [illegible] | [illegible] |
| 七月限 | [illegible] | [illegible] |
| 八月限 | [illegible] | [illegible] |
| 九月限 | [illegible] | [illegible] |
| 十月限 | [illegible] | [illegible] |
| 十一月限 | [illegible] | [illegible] |
| ●豆粕 現物 | [illegible] | [illegible] |
| 七月限 | [illegible] | [illegible] |
| 八月限 | [illegible] | [illegible] |
| 九月限 | [illegible] | [illegible] |
| 十月限 | [illegible] | [illegible] |
| 十一月限 | [illegible] | [illegible] |
| ●豆油 現物 | [illegible] | [illegible] |
| 七月限 | [illegible] | [illegible] |
| 八月限 | [illegible] | [illegible] |
| 九月限 | [illegible] | [illegible] |
| 十月限 | [illegible] | [illegible] |
| 十一月限 | [illegible] | [illegible] |

## 各地商品市況

| | 寄 | 引 |
|---|---|---|
| ▲大阪綿布 七月限 | [illegible] | [illegible] |
| 八月限 | [illegible] | [illegible] |
| 九月限 | [illegible] | [illegible] |
| 十月限 | [illegible] | [illegible] |
| 十一月限 | [illegible] | [illegible] |
| 十二月限 | [illegible] | [illegible] |
| 一月限 | [illegible] | [illegible] |
| ▲東京人絹 當限 | [illegible] | [illegible] |
| ▲大阪棉花 七月限 | [illegible] | [illegible] |
| 八月限 | [illegible] | [illegible] |
| 九月限 | [illegible] | [illegible] |
| 十月限 | [illegible] | [illegible] |
| 十二月限 | [illegible] | [illegible] |
| 一月限 | [illegible] | [illegible] |
| ▲大阪[illegible] 當限 | [illegible] | [illegible] |
| 中限 | [illegible] | [illegible] |
| 先限 | [illegible] | [illegible] |
| ▲大阪人絹 當限 | [illegible] | [illegible] |
| 五月限 | [illegible] | [illegible] |
| 六月限 | [illegible] | [illegible] |
| 七月限 | [illegible] | [illegible] |
| ▲横濱生糸 七月限 | [illegible] | [illegible] |
| 八月限 | [illegible] | [illegible] |
| 九月限 | [illegible] | [illegible] |
| 十月限 | [illegible] | [illegible] |
| 十一月限 | [illegible] | [illegible] |
| 十二月限 | [illegible] | [illegible] |


銀座キネマ　電③三八四六五

| | | | | |
|---|---|---|---|---|
| あわてた友情 | | 1,55 | 4,55 | 7,3 |
| ニュース | 12,00 | 3,00 | 6,00 | 9,00 |
| 佐渡おけさ | 12,3? | 3,23 | 6,23 | 9,2 10,30 |

六日より十日まで　階下七〇錢
豫告 十三日より　お伊勢詣り　愛憎の書

帝都キネマ　電②二四〇五

| | | | |
|---|---|---|---|
| ニュース | 11,10 | 3,05 | 6,46 |
| 漫畫 | 11,53 | 3,3 | 7,19 |
| ロツパの子守唄 | 12,06 | 3,46 | 7,?2 |
| 曉に歸る | 1,22 | 5,04 | 8,52 10,?2 |

八日より四日間　日曜祭日九時卅五分開映　階下一圓　十二時まで八十錢

長春座　電③五七一六

| | | | |
|---|---|---|---|
| ニュース | 12,00 | 3,34 | 7,08 |
| 明日の踊子 | 12,?3 | 4,07 | 7,41 |
| アトラクション | 1,54 | 5,28 | 9,02 |
| 花曇 | 2,23 | 6,?6 | 9,40 10,36 |

五日より十日まで　八十五錢
豫告 次週封切　人妻椿　曉の旗風

岸本チエーン映畫御案内

豊楽劇場

| | | | |
|---|---|---|---|
| ニュース | 1,1 | 4,1? | 7,10 |
| 若い人の立場 | 1,45 | 4,40 | 7,4 |
| 盧と與太者 | 12,00 | 3,60 | 6,00 9,00 0,05 |

七日より十日迄日曜は午前十一時開映　開放四十錢

新京キネマ

| | | | |
|---|---|---|---|
| ニュース | 11,00 | 2,50 | 6,40 |
| 女性行路 | 11,2? | 3,1 | 7,0 |
| 魔像 前篇 | 12,42 | 4,32 | 8,22 |
| 魔像 後篇 | 1,42 | 5,32 | 9,? 10,42 |

朝日座

| | | | | |
|---|---|---|---|---|
| ニュース | | 1,15 | 4,30 | 7,4 |
| 愛國巡禮歌 | | 1,5? | 5,1? | 8,15 |
| 隱密七生記大會 | 11,30 | 2,45 | 6,0 | 9,1? 10,4? |

七日より十日まで　四十錢

十一日より 特選 怪談映畫週間 朝日座
十四日より 嵐寛壽郎十八番 江戸日記 鞍馬天狗
新京キネマ 豫告 十一日より エノケンの 按摩と女 風來坊
豊楽劇場



7日ヨリ　朝日座

澤田清・澤村國太郎・原健作・深水藤子・香住佐代子・大熱演
前篇・興亡金鯱の巻！尾張六十一萬石の謎を秘めた小箱をめぐつて
後篇・愛怨濤の巻！隱密が秘策を持つて・小宮を奪はんと全篇
探偵大衆篇!!

# 隱密七生記　大會

涙の愛國映畫　愛國巡禮歌　黒田記代　井染四郎　北龍二　共演　竹田敏彦 原作　名小説の映畫化です



（入院室完備）順天醫院
内科 醫學博士 小槁茂穂
外科 醫學博士 高槁善雄
産婦人科 専門醫學士 沢部正保
レントゲン物療科 醫學博士 高槁善雄
新京驛前 電③三六九〇（受付）・三六七七（病室）
院長 醫學博士 小槁茂穂

天平そば
割烹 天平支店 ダイヤ街（永樂町） 電③六七一一番
本店 大連浪速町 電3二九四三番
支店 鞍山北四條町

引越荷物 荷造運送 一九一公司 永樂町三丁目卅一 電三三八四三番

事變公債 高價買入
裕民彩票販売
商品券の賣買も致します 精々御利用下さい
泰正號 新京祝町三丁目（南廣場興銀横） 電話③二六四四番

カフエー
入舟町 電③五五五五

料亭 桐壺 梅ヶ枝町 電三・四七九〇・二〇四

ちり紙は 三山 専門の店
在庫品各種豐富
新京三笠町三丁目 電話③五四三三番

大正九年十二月四日 第三種郵便物認可

康德六年（昭和十四年）七月八日 新京日日新聞 （土曜日） 第五千九百二十二號 （一）

# 新京日日新聞

朝刊 【本紙朝夕刊十二頁】

定價 本紙一部五錢 一ケ月壹圓 廣告料金 普通一行壹圓五拾錢 特別一行貳圓五拾錢
發行所 新京永樂町四ノ一 新京日日新聞社 電話 編輯局專用(3)三二二五 營業局專用(3)三三〇〇
發行人 十河榮忠 編輯人 松本勇 印刷人 水越內之介

肛門病科 新京永樂町二ノ十 電3六四五六 留神屋 高田醫院

# 空地協力戰果擴大 敵陣大部分を攻略

## 敵戰車 裝甲車 二百を破壞燃燒

【關東軍報道班七日午後五時四十分發表】ハルハ河畔の戰鬪は順調に進捗しつゝあり攻擊を開始するや我軍は直ちにノモンハン附近並にこれに連なる敵第一線陣地を奪取しついで空地協力戰車隊の果敢なる活動と相俟つてバルシヤガル及びノロ臺地に於ける敵陣地の大部分を攻略し目下敵をハル河、ホルステン河合流點附近の地區に壓迫しつゝあり、鹵獲品中現在までに判明せるもの十二サンチ榴彈砲二、裝甲自動車七、戰車二、速射砲二、にしてなほの戰車裝甲自動車約二百を破壞燃燒せしむ、また七月六日我が飛行隊はボイル湖東方ハルハ河上空に於て敵機五十二三機と交戰E十六型二十機、エス・ベー四機を擊墜す、我方二機歸還せず

# 奮然！最後の止め

## 七・七記念日戰況活潑

【バルシヤガル西側高地にて七日發國通】暴支膺懲の砲聲蘆溝橋畔に轟いてこゝに二周年、聖戰の意氣ますます高く國民一億擧げて聖戰の目標達成に邁進を誓ふ今日七月七日恰もこの日ソ滿西部國境における空陸相呼應しての殲滅戰はまた壯烈を極めてゐる、即ち三日未明外蒙國境バインツアガンを遙かに望むハルハ河畔高地を確保し對岸の敵陣地を完膚なきまでに潰滅せしめたわが〇〇部隊、酒井、岡本、須見の各部隊は四日午後さらに兵力を擴張し敵大軍の蟠居する〇〇高地の正面に進擊酒井部隊は同高地最前線にあつて敵と對戰、〇〇部隊、山縣、玉田、吉丸の各部隊と合流、堅固なる敵陣地を粉碎してこれをバルシヤガル高地に壓迫した、一方岡本、須見の兩部隊は遠くホルステン河南岸地區に進出しノモンハン附近の敵を擊破して息もつかせぬ追擊戰に移り、かくてわが世紀の進擊軍は巧妙なる作戰に約四千に上る越境外蒙兵をひた押しに押して正確無比の砲擊を加へ砲擊殷々ホロンバイル高原にこだまし、またわが陸の荒鷲の掩護の下に縱橫に馳驅するわが鐵牛部隊は步兵部隊と密接なる連繫の下に最期の止めを刺すべく壯絕なる殲滅戰を展開し、こゝに完全に敵を〇〇に追詰めた、かくて數日にわたつて抵抗した外蒙ソ聯の大軍も七月七日の記念すべき日に全く最後の土壇場まで追詰められ、その運命は今や全く風前の灯となつた

### 敵退路遮斷 三角地帶に强壓

【〇〇にて七日發國通】三日の大激戰で完全に敵を駆倒し去つたがわが軍は頑强なる抵抗を排してヂリ〳〵と進擊敵を三角地帶に追詰めた、然も敵は唯一の逃場と恃んだハルハ河の架橋も既に落され食糧彈藥燃料補給の道が全く絕たれたので死物狂ひの反擊を繰返へしてゐるが、その都度わが軍のために痛擊を蒙つて擊退されてゐる、四日午後九時頃には敵戰車隊が突如わが方を襲擊し來つたが桑原中尉の指揮するわが鐵牛部隊のため徹底的に粉碎され戰車七臺を殘して潰走した

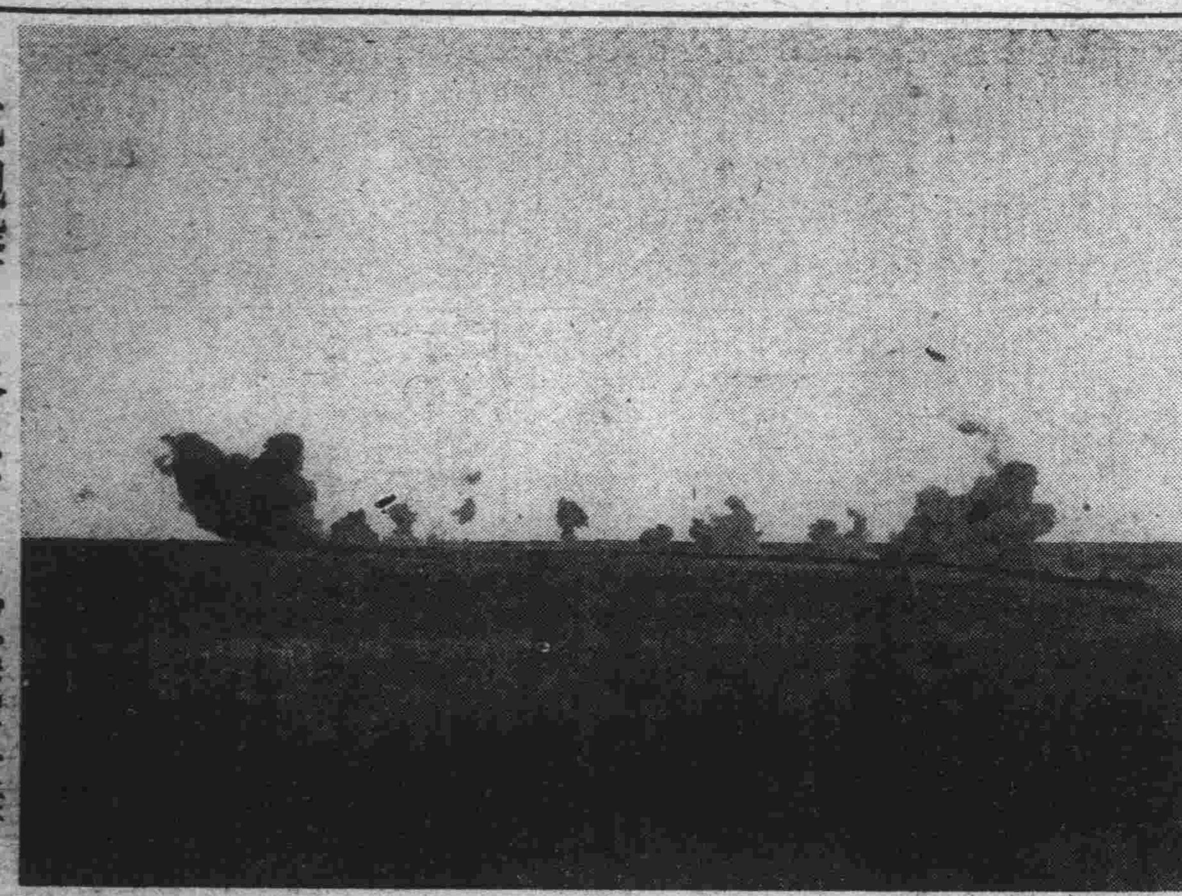

我砲擊に炎上する敵戰車群

# 陸鷲の擊墜爆破 四百一機に達す

## 六日迄の綜合戰果

わが陸の荒鷲部隊は滿蒙國境に外蒙ソ聯空軍を邀擊し赫々の戰果を獲得しつゝあるが、ノモンハン事件發生以來七月六日午後八時までの戰果は左の如くである

△五月中＝廿日一機、廿一日一機、廿二日三機、廿五日一機（不時着）廿六日三機廿七日九機、廿八日四十二機

△六月中＝廿二日五十六機、廿三日一機、廿四日十六機（うち不時着せしめたもの一機）、廿六日十六機、廿七日百三十四機（うち卅機地上爆破、六機やゝ確實なるもの）

△七月中＝二日三機、三日十一機（うちやゝ確實なるもの二機）四日六十八機（うちやゝ確實なるもの十五機）、五日十二機、六日廿四機

合計 四百一機である

# 廿四機の敵を單機で大半屠る

## 篠原機重な大量戰果

【海拉爾七日發國通】陸鷲〇〇部隊の島田隊篠原弘道准尉は今次滿蒙國境空中戰で五日までの敵機擊墜廿九機といふ輝しい戰果を收めてゐるが、六日のノモンハン上空での戰鬪では一機をもつてわが方の擊墜せる總數廿四機中約半數を射止め、悠々凱歌を奏して〇〇基地に歸還した

### 不時着の花 田准尉歸還 擊墜二機を加ふ

【〇〇基地にて七日發國通】六日の空中戰において甘珠爾北方に不時着した花田准尉は七日朝〇〇基地に無事歸還したが、その報告により花田准尉の擊墜せるE十六型二機を加へ、六日の戰果は廿六機擊墜となつた、なほ負傷の三浦木村兩中尉の擊墜分およびガソリン缺乏のため〇〇基地附近に不時着陸せる大德中尉、北山曹長の擊墜分は右計算に含まれてゐない

### "喧嘩上手" 加藤ハインケル機長空中戰哲學

【〇〇基地にて七日發國通】去る四月廿九日の天長節の佳節にベルリン、東京間鵬程一萬五千キロを翔破して世界空輸記錄を樹立したハインケル機長加藤敏雄氏が今ノモンハン戰線〇〇基地にわが陸の荒鷲を指揮してゐる加藤隊長は自ら操縱桿を握り若い荒鷲の先頭に立つて敵空軍を縱橫無盡に蹴散らしてゐるが六月廿七日の九十八機擊墜、七月四日の五十三機擊墜の大空中戰にもやはりわが荒鷲を率ゐて參加ハルハ河上空に果敢壯烈な戰鬪を行ひ敵三機を擊墜隼隊長の勇名を馳せてゐる、六日ホロンバイル大平原は激しい風雨に加へて雲霧地上を蔽ふ荒天候、蒙古包のなかで篠衝くやうに降る雨足をみながら「これぢや空中戰も出來ない」と一日の退屈を聊つてゐる加藤隊長を訪れたが「ソ聯飛行士相手では結構俺でも間に合ふ」と若いものそこのけの意氣だ

俺は若いものに訓示するとき悲壯な訓示はしない、出發するときはいつでも輕い氣持でやつて來いと云つてゐる、悲壯な氣持で出て行くとどうしても體が固くなる可能な範圍で戰つて來いと云つてゐる、俺のところでは未だ一人も犧牲者は出てゐない、これで相當戰果を擧げてゐる、上手な喧嘩と云ふことが大切だよと空中戰哲學をちよつぴり語つた

# 再び重慶夜間攻擊

## 二周年記念日未明、荒天冒し 海鷲、大擧巨彈の雨

【上海七日發國通】艦隊報道部七月七日午後四時發表＝中支方面戰況左の如し

一、わが海軍航空部隊の精鋭〇〇機は本日未明惡天候を冒し勇躍大擧して再び重慶夜間攻擊を敢行せり、同攻擊部隊は暗夜雲低き同市上空において我を邀擊せる敵戰鬪機一機を擊墜したる上、重要軍事施設及び飛行場を爆碎これに甚大なる損害を與へ全機悠々歸着せり

二、また吉安、蓮花方面に向へる他の空襲部隊は襄塘附近において軍用自動車群を銃爆擊しこれを四散せしめた

【上海七日發國通】六日の重慶夜間空襲に引續き海軍航空隊は七日の事變二周年記念日をトし再度これを奇襲大戰果を擧げた、この日重慶上空は暗雲低迷し前夜の月明を利した爆擊行とは全く反し非常な難行を續けたが、この暗夜の壯圖は敵の意表に出でたもので、重慶市民の心膽を極度に寒からしめた、〇〇機から成る海の荒鷲は三隊に分れ、先づ森千代次大尉の指揮する第一隊は惡天候を冒して午前二時五十分（滿洲時間）重慶市街上空に達し政治部政務局となつてゐる川鹽銀行及び附近の憲兵司令部に命中彈を浴せて火災を起さしめた、森富士雄大尉の指揮する第二隊は同三時四十分廣陽垻飛行場を襲ひ同飛行場の西半分を爆碎滑走路は巨彈の命中により完全に破壞された、最後の鍋田大尉指揮の一隊は同四時五分中央公園上空に現れ北部西方地域の高角砲陣地を爆碎命中彈を受けた附近から突然火を吐き忽ちに火焔に包まれて行つた、敵は前日に續く連續空襲を豫想せず殊に折柄の惡天候にすつかり安心しきつてゐたため探照燈も向けず防禦砲火も全く鳴りを靜めてゐたが、わが荒鷲の中に舞ひ上つて來た一機は瞬く間に擊退され全機悠々數條の火焔に包まれた敵首都を後に快哉を叫びつゝ基地に歸還した

# 日英會談重要協議

【東京國通】七日朝入京した現地軍代表武藤少將、河村大佐、太田中佐、大田少佐の一行は午後三時より陸相官邸に於て板垣陸相、山脇次官、町尻軍務局長等軍中央首腦部と會見、天津租界隔絕問題の經緯に關する現地軍の態度方針などにつき詳細報告說明をなし日英會談に關する軍當局の方針について重要協議を行つた

### 武藤少將車中談

【東京國通】日英東京會談現地軍部代表武藤章少將、河村參謀大佐、太田公秀中佐、大田清一少佐の一行四名は七日午前七時十分驛頭を埋める民衆の熱誠に迎へられて東京驛着入京、直ちに九段軍人會館に入つた、武藤少將は車中左の如く語つた

今次事變に際し上海戰があれ程迄に長期に亘り且つ苦戰だつた原因は全く租界の障碍があつたからだ、事變發生以來英國は常に我軍の行動を妨害し來つた、北支でも治安の維持を極めて困難ならしめてゐる根本的原因は共產黨の根據地となつた天津英租界の存在である事變發生以來天津における放火犯のみでも百三、四十件、その他鐵道破壞、親日要人の暗殺等は二百數十件に上つてをり、しかもその根據地は悉く天津英租界だ今や現地軍當局としては天津における英租界を處理せずして北支全般の治安を維持出來ない、今日に至つては一犯人引渡し云々の問題ではない、從つて東京會談で幾ら末梢的細目について交涉を纏めて見ても英國が從來の認識を根本的に是正しない限り何等の效果も期し得ない、今回の租界閉鎖は軍が全く自衞上の必要に基き租界內における攪亂工作を封鎖するために實施したに過ぎない、食糧封鎖その他檢問の際における人道問題云々の如きは日本を誣ひるもの甚しいもので、檢問檢索の如きは軍は豫行演習を行つてから始めたもので婦女子を裸にしたなど言ふことは絕對にない、これに反し封鎖後においても英租界內には共產黨その他抗日團體が、自由に存在して依然活潑な抗日運動を續けてゐる始末で、三日の臨時政府の聲明は全く北支全民衆の生存權に基く叫びであり、同時に北支軍の存立上の要求である、我々は單に現地軍代表ではなくて國民代表のつもりで會談に出席、國民の意向を明瞭に會談に反映させるつもりである

# 思ひ出の七月七日 天津で反英大會

## 一萬人の大デモ展開

【天津七日發國通】阿片戰爭百年目、英國の支那侵略のきつかけとなり中國民衆の腦裡に刻印されてゐる想ひ出の七日は恰も興亞二周年記念日に當るので蹶然蹶起した支那民衆は午前十一時より華街市公署で一大反英大會を擧行したこの日早朝より手に手に國旗を打振りつゝ會場に雪崩れを打つて押寄せた會衆一萬餘立錐の餘地なく反英の各スローガンを書いた大旆數十本が飜と朝風に翻へり文字通り反英旗の波と化した、定刻溫天津市長の開會の辭に次いで各代表の興亞記念並に英國打倒の雄叫びに拍手鳴りもやまず零時半閉會引續き一萬の民衆は口々にイギリス膺懲を叫び、國歌卿雲歌を唱ひつゝ華街より日本租界へ移動、旭街檢問所迄一大反英デモを敢行した、これと時を同じくして特一區の省立女子中學校でも反英市民大會を開き會衆約五千盛會を極めた

【天津七日發國通】事變二周年興亞記念日を迎へて天津日華兩國民の東亞新秩序建設への熱情は反英運動と化し居留民大會に於て遂にその最高潮に達した、この日晝間街頭デモ行進の興奮をそのまゝ大和公園前廣場に達し定刻の午後七時には會場に押寄せた約一萬の群衆で立錐の餘地なくその中には多數の婦人や盟邦イタリー兵の姿も見えた、正七時野館在鄉軍人分會幹事の開會の辭に始まり柴山特務機關長以下官民各有志の熱辯は五萬に餘る我居留民の反英感情の憤激を反映して打倒英國の雄叫びが續き會場を壓して興奮の坩堝と化した、演說が終つて宣言決議及び東京會議に對する各方面への激勵電を議決、十時盛會裡に閉會した、興奮した民衆は容易に會場を去らず、その一部は英租界に押しよせんとする氣配が見えたので、わが總領事館警察は直ちに租界境界一帶を嚴戒事なきを得た

# 敵遺棄屍一千突破

## 武漢地區六月中戰果

【漢口七日發國通】武漢地區六月中の綜合戰果左の如し

一、江北地區の敵第五戰區に對する包圍殲滅戰において敵は全くの潰亂狀態に陷り目下全部隊を後退せしめ再編成中であり、我占領地帶に若干の遊擊隊が蠢動してゐるのみでこれら遊擊隊の戰意極めて低調である

抗戰總兵力九、一七〇、遺棄死體四〇一一、捕虜五二、鹵獲品〔手榴彈一〇〇、チエツコ機銃三、小銃一六二、同彈藥五三〇一、砲彈四〇、馬匹一一〕

二、江南は江北に比して敵は稍々活潑なるも南昌、武寧西安奪回は既に斷念したもの如く最近は專ら我進擊阻止準備に狂奔、我情況偵知のため遊擊隊をして我占領地區前面に小規模の出擊を試みつゝある

交戰總兵力二五、八三〇、敵遺棄死體一、六六五、捕虜一六三、鹵獲品〔小銃三五一、同彈藥四四、三一六、チエツコ機銃一九、同彈藥一、〇〇〇、手榴彈一、四四八、砲彈六〇〕

### 人事往來

▲飯田巖氏（辯護士）七日來京國都ホテル ▲玉井勝郎氏（鑛業）同 ▲岡村三郎氏（松下電氣）同 ▲寺野光雄氏（滿洲セメント）同 ▲戶谷孝三氏（拓務省）ヤマトホテル ▲古川達四郎氏（奉天鐵道局長）同 ▲鮎川義介氏（滿業總裁）同 ▲甘粕正彥氏（協和會）同

### 澁谷少佐戰死

【太原七日發國通】松井部隊は五日泌源西方廿五キロの諦河村において柳彥彪麾下第四十二師の敵三千を擊滅東南方に潰走せしめた、この戰鬪において澁谷留吉少佐は敵迫擊砲彈を足部に受け重傷を受けたが屈せず部下を指揮し奮戰中飛び來つた敵彈は鼻孔を貫通壯烈極りなき戰死を遂げたのである

### 偶語

現在の滿ソ國境は舊支那時代のものを其の儘引繼いだものでウスリー、アムール、アルグン三河川國境三一二〇キロ▼陸地國境東部六三二キロ、西部三六八キロ滿蒙國境七〇〇キロ餘合計五〇〇〇キロ（一、二五〇里）に及んでゐる▼この長大なる國境線に關しては二五〇年前即ち西暦一六八九年帝政ロシアと清國間に結ばれたネルチンスク條約のほか十二の協定がある▼しかしこれらの條約或は協定により設定された國境標識は腐朽又は紛失或は故意に移動させたり▼天然の地形上の變化等を奇貨としソ聯は隨時越境を繰りかへし最近に於ては殊に甚しく▼昭和十年百卅六件、同十一年二百三件同十二年約九十件、同十三年百六十六件、昭和十年から今日までノモンハン事件を加へると實に六百餘件に上り正に燃える戰線の感がある▼斯くの如きソ聯の不法越境は何に起因するかそれは『吾人の運命は東方に於て決す』といつたレーニンの猶い言葉が依然としてソ聯國內に反映してゐるからであらう▼斯く見るとき滿ソ國境問題の解決はソ聯をして一指をも染めさせない我方の毅然たる實力の充實以外何物もないのである

中元御贈答用品賣出し
贈るに便利 受けて重宝の金泰商品券を!!

洋品雜貨一例
御贈答にはこの品を！
純綿チヂミシヤツ
本麻夏シヤツ
レーステイブル掛
ワイシヤツ・ネクタイ
半月布・半衿

食料品一例
新鮮で美味な！
高級シロツプ
洋酒・日本酒
罐詰罐詰詰合せ
味附海苔ビスケツト各種
特製栗饅頭・銘茶
果物籠盛各種

涼味溢る硝子器
カツトボウル
ビールセツト
ペリセツト
皿付コツプ
花瓶・灰落
其の他豊富

28日より
營業時間 開店 九時半より 閉店 十時まで

金泰
電話代表③ 一六 一六 六三 六三

## 社說 新中央政權の問題

支那の情勢が新しい中央政權の樹立を要請してゐるといふことはすでに明白であらう。しかしそれは仲々急速には出現せず、それまでには種々の困難障碍が存することも考へられるのである。

第一には財政的基礎をつくることが甚だ困難な事情が存してゐる。それに荒廢した都市、農村の復興に要する費用も要る。現在臨時政府及び維新政府の管下の收入は殆んど全部間接税によるものであるし、新しく出來る中央政權も等しく間接税によらざるを得ないであらう。現在の收入は僅かに既存二政府を維持するに足るのみであるから、その餘剩を以て中央政權の費用に充てるといふことは困難である。治安が恢復し、購買力が高まれば徐々に收入も增加するであらうが暫くは日本から援助せざるを得ないであらう。

第二には治安の問題である。治安を維持せんとすれば警備保安の費用を要する。重慶政府の反攻は日本軍の援助によつて擊退するとしても地方の治安は新政府の力によるやうにすべきであらう。この力を養ふことが仲々の大事業であると考へられるのである。

次には、新政權の側に優秀な人的資材を多く有しないといふ事實が指摘される。殊に若い知識青年についてこの事は著しいのである。支那の最も活動的な、組織力に富む分子が重慶政府の側により多く存してゐるといふ現下の事實は遺憾ながら否定出來ないであらう。彼等の働きかけは相當に新政府を苦しめることであらう。これらの點についてすでにこれまでにどれだけの仕事が新政權の側でなされて來たかをわれらは問はねばならない。

前項とも關聯して思想工作の問題が存する。共產主義者の宣傳、重慶政府側の三民主義による宣傳に相當煩はしさを感ずるであらうことが考へられるのである。共產主義者の活動についてはすでに明かに豫想されるところである。三民主義にしても、日本の一部の批評家のいふ如く空疏なものではなく、それがすでに多くの支那人のものとして食ひ入つてゐる、その急速な排除といふことが容易に出來るものだとは考へられぬのである。われわれはこれらのものに代るより優れたより力あるものを以てすることが肝要なのである。それなくしては舊來のものに克つことは出來ない筈である。むしろ時代の要求する修正を施して攝るべき所を示すに如かずとの主張にも一面の理由は存してゐるであらう。

ともあれ、目標はすでに決定的なのである。そのためにはわれらは途中に存するいかなる障害をも克服して行かなければならぬ。

## 〝打倒英國〟の叫び 全天津に擴大す
### 憤激興奮頂點に達す

【天津六日發國通】天津における反英運動は日を經るに從つてますく熾烈となり百五十萬市民はその階級を問はずイギリス打倒の叫びを擧げ今や全天津は憤激、興奮の坩堝と化してゐる、殊にこゝ二三日來の市內各地における各階層の反英大會は物凄く活潑を極め各紡織工場の從業員を打つて一丸とした天津勞工會、洋車夫その他の勞働者をもつて組織した現天津勞働者團體中華海員協會、全天津教育會等は何れも反英大會の狼火を擧げ華街目拔きの場所には「打倒英國侵略東亞毒華」「北支より英國を驅逐せよ」「反英滅黨」等のスローガンを貼布して氣勢を擧げてゐる

## 山海關英兵の暴行
### 遂に佛、伊兵士も怒る

【天津六日發國通】天津における英兵ならびに英人の暴行非紳士的行動は枚擧に遑なき有樣で支那人は勿論のこと第三國人よりも排斥されてゐるが、去る一日山海關において英兵の支那人に對する暴行事件に端を發しそれが伊佛兩國兵との衝突までに進展流石の英兵もペシャンコにされた事件がある、去る一日正午頃山海關郊外を通行中の支那人張振に英兵三名が道を聞いたが言葉が通じないのでまごまごしてゐると件の英兵は突如同人を毆打負傷せしめた、ところがこゝを通り合せた伊兵二名がこれをみると伊國の兵營に使つてゐるボーイなので英兵を捕へその不當を詰問すると共に張振を奪ひ返した、腹の蟲のおさまらないのは英兵共で夜になるのを持つて廿名位で不法にも張振の自宅を襲つたところがこの英兵の襲擊した家は張でなく隣の樓春甫と言ふもの〻家であつた、氣の毒にも同家は英兵によつてすつかり壞された上本人は不幸にも負傷し何が何やらさつぱり判らず隙を窺つて日頃出入してゐる兵營に走り込みこの事を報告した、これを聞いた佛兵は俺のところの出入商人を理由もなく襲擊、家を壞したり負傷せしめるとはけしからぬと英兵側に嚴重抗議を申込んだ、驚いた英兵側ではとんだ人違ひして問題を惹き起したので陳謝の上慰藉料と損害辨償をしてけりをつけたが對伊問題は未だけりがつかず山海關ではこのところ英兵連は全く頭が上がらず小さくなつてゐる

## 中國聯銀爲替集中

【北京六日發國通】來る十七日から實施される中國聯銀爲替集中要項は大體次の如くである

一、輸移出に際しては海關佈告により今回の爲替集中性から除外される場合ならびに海關から無爲替輸移出を許可されたる場合のほかは中國聯銀の確認ある爲替賣却證明書を海關に提示するを要する

一、輸移出品の金額百圓未滿のもの旅具および引越荷物船用品特に腐敗し易き果物書籍、書畵(骨董品を除く)新聞および定期刊行物等は本手續より除外する

一、日本、滿洲以外の第三國向け輸出は日本通貨、滿洲國通貨、蒙疆通貨、中國聯銀券以外の通貨をもつて輸出全金額につき爲替を取組むを要し、その建値は一志二片を基準とす

一、日本、滿洲向けは日本通貨、滿洲國通貨若くは中國聯合準備銀行券をもつて爲替を取組むを要す

一、輸入爲替賣却は貿易外送金等に充當のため原則として中國聯銀買入爲替額の九割とし、特に聯銀政策に協力せるものに對しては全額賣却を認める

一、貿易外送金に關しては財政部總長の許可を要す

一、輸入については輸入管理を行はず、さきに各爲替銀行貿易商等提示せる輸入希望品目四十二品目を九十三品目に擴張して右品目の輸入を極力希望する

## 貿易通貨機能を
### 全面的に發揮せん

【北京六日發國通】今次の爲替資金集中制の輸出全品目への擴充は聯銀券に貿易通貨たるの機能を全面的に發揮せしむるとゝもに北支における治外法權的存在たる天津英佛租界において臨時政府の手の及ばざるを奇貨とし依然流通しつゝある舊法幣の貿易通貨たるの機能を極度に減殺するもので現在全世界の視聽を集めてゐる天津英租界隔絕と相俟つて外國租界內に本據を有する金融經濟攪亂の根因をなす舊法幣の流通を徹底的に彈壓し所謂租界問題の經濟的側面をなすものとして極めて意義深い、しかして從來十二品目以外の輸出品については舊法幣のプレミアムの增加となりその間思惑による舊法幣買により聯銀券の暴落を招來し北支物價の昂騰を齎したが、今回の爲替集中制の擴張により舊法幣の貿易通貨たるの機能が極度に減殺され舊法幣需要が必然に激減するため外國租界內における金融經濟攪亂の余地はほとんど全く消滅するものとみられる、次に本制度の擴張に伴ひ聯銀買入爲替の一割を貿易外收支決濟特に海外送金に充當し輸出爲替の九割が輸入爲替のカヴァーとして供給されるため從來の十二品目におけるが如く輸出入の見合が不可能となり輸入原價の騰貴が豫想されるが、この點に對する臨時政府當局の適切な對策樹立が要望されてゐるさらに中南支向移出が全面的に第三國向輸出並に取扱はれるに至つたゝめ中南支向爲替移出の意義が消滅され陸路による中南支への密輸出の取締の强化が至急解決さるべき問題となつてゐる

### 當局談

【北京六日發國通】爲替集中策全商品擴大に關する當局談 □

六日付海關佈告により來る七月十七日より一切の輸移出につき爲替賣却證明に關しては中國聯合準備銀行の確認を要することゝなりたり、惟ふに去る三月十一日以降特定貨物を限りその輸移出につき所謂輸移出爲替の集中制を

**採用** し來れるところ右措置は聯銀券をして貿易通貨としても華北唯一の國幣たるの實を擧げしめんとする內外人のかねて興望に應へるものとして內外人殊に貿易業者の協力を受け該特定貨物の輸移出は本制度實施により何等の障碍を蒙らざりしのみならず、却つて必要物資の輸入力の增大するを得たるは華北經濟開發並に民衆福利の增進のため眞に欣快にたへざるところなり、政府はかねて輸移出爲替集中を全商品に擴張し以て舊法幣を貿易場裡よりも驅逐するをもつて最も適切なる方策なりと信ずるも一氣にこれが實現を圖りために急激なる變化を貿易上の取引に及ぼすことは望ましからざるところなるをもつて過般行ひたる特定貨物の輸移出爲替集中の實績を注視し居りたるが、その結果新法の如く本制度の運用は至極圓滑に行はるゝものなりとの確信を得たるをもつて今回更にこれを全商品に及ぼすことゝしたる次第なり、今回の措置は過般實行せる輸移出爲替中制の適用範圍を擴張したるに過ぎず、從つて前回と同樣の方針により本制度に

**協力** する內外人の何れに對しても無差別平等機會均等に利便を圖るものにして何等通商上差別待遇をなすものに非ざるところなり、殊に善意にして且つ正當なる既存契約は過渡的に成るべく尊重するものなり、政府は聯銀券をして獨り貿易取引上の通貨たるのみならず貿易の對外取引にもその機能を發揮せしむることは夙に考慮しつゝありたるところなるが、今回の爲替集中制の擴張を機とし買取爲替の一部を已むを得ざる貿易外支拂へ充當することゝなせり、その結果在留外國人の鄉里送金に充當することゝなり、華北在住の外國人の利便は多大なるべきを信ずると共にこれにより聯銀券の外貨轉換制は愈々完全の域に達することゝなるべし、なほ輸入については今回の措置が爲替輸移出に及ぼす關係を考慮し聯銀の輸移入の希望品目表はこれを相當廣範圍に擴張し華北の開發資材並に生活必需品の主要なるものを殆ど網羅せり、輸入業者は當局の意のあるところを充分諒解し物資の輸入については成可く右品目を選擇するよう希望するものなり、以上要するに今回の措置は聯銀券の外貨轉換制をして完成の域に達せしめんとするものにして、これにより華北の產業開發及び民生安定の基本要件たる聯銀券の基礎は强化せられ以て華北の新秩序に

**即應** し內外人に對し全く平等にその利便を增進せしむるものなるが故に凡そ華北に關心を持ち華北を愛する士は擧つてこれに協力を惜まざらんことを切望して已まず殊に今日まで特殊物資の爲替集中に多大の協力を寄せられたる外國貿易業者等の各位に對し一層の好意を以て支援を與へられんことを希望し且つ期待するものなり

## 一志二片基準の爲替は二千萬圓
### 實施當初の杞憂一掃

【北京六日發國通】聯銀の一志二片ベーシスによる十二品目爲替集中制實施以來北支における輸出貿易の發展は遂に堅實な地步を占め、三月十一日以降六月末まで僅か四ケ月を出でずしてポンドに換算して百廿萬ポンド(聯銀券換算約二千餘萬圓)の輸出爲替を獲得するに至つた、これによつて集中制實施當初より杞憂された北支輸出貿易の衰頽は完全に一掃されたわけである

## 汪聯銀總裁談話

【北京六日發國通】中國聯合準備銀行總裁汪時璟氏は六日輸出品目擴充公表に際し左の數項にわたる重要なる談話を試みた

一、今回の集中制は從來の十二品目を全品目に擴大したこと

一、今回の集中制は特に中小商銀に對して特に便利を圖つたこと

一、今回の集中制により輸出爲替の外貨の十分の一を殘し對外送金に充當したこと

一、輸入商に希望したいことは別表輸入希望品目表にある品種を努めて輸入されたきこと

一、政府は刻下の過渡的混亂期に際して出來得る限り便利を圖る

なほ十二品目實施以來外人輸出入商の協力により大いなる成功を收めた事實に鑑み今後とも一層の協力を希望する旨を述べた

## 聯銀公表文

【北京六日發國通】輸移出貨物通關に關する海關佈告實施に伴ふ中國聯合準備銀行公表文左の如し □ □

一、爲替銀行の爲替賣却證明並にこれが當行の確認事務を簡易化し貨物の輸移出手續きを圓滑迅速ならしむるため輸移出者は商談成立あり次第成可く速かに爲替銀行に對し賣爲替豫約をなされたし

二、爲替賣却證明に關する當行の確認に輸移出爲替を買入れたる銀行が
イ、日滿向け輸出爲替にありては日滿における入金額に相當する日滿爲替
ロ、その他地域向け輸移出爲替にありては仕向け地における入金額に相當する英貨、又は米貨爲替を當該輸移出爲替の入金時期までに受渡しとなる「電信爲替により當行に賣却」(賣豫約を含む)しをれる場合は何時にてもこれを行ふ

三、當行は爲替銀行の英貨爲替又は米貨爲替の直賣又は直賣先買の乘り替へ取引の要求に應じ極力銀行の輸出爲替金融の利便を圖るべし

四、當行は爲替銀行よりその顧客に對する輸移入貨物代金決濟のための賣却爲替のカヴァーとして爲替買入れの申込を受けたる時は
イ、顧客に對する賣却爲替が日滿向のものにありては日滿爲替
ロ、顧客に對する賣却爲替が其の他地域向のものにありては英貨又は米貨爲替を當該銀行より買入れたる爲替(北支所在店舖分を通計したるもの)の種別金額の九割を超えざる限度においてこれが賣却を應諾すべし

五、(略)

六、當行よりカヴァーの供給を受けたる爲替銀行の要求する必要な報告をなしなほ貨物の輸移入をなしたる時は海關の輸移入證明書を當行に提出せらるべし

七、當行は貿易外送金に關し財政部總長の許可(當分の間當行總裁これを代行す)を受けたるものに對する爲替銀行の賣却爲替のカヴァーとして爲替買入れの申込を受けたる時は
イ、顧客に對する賣却爲替が日滿向のものにありては日滿爲替
ロ、顧客に對する賣却爲替が其の他地域向のものにありては英貨又は米貨爲替を許可金額の範圍內においてこれが賣却を應諾すべし

八、九、十、は略

十一、當行の爲替銀行との爲替賣買相場は英貨爲替については直物先物とも一志二片、米貨爲替については當行發表の英米クロスレートの前日大引相場を對英一志二片にて裁定したる相場とし、その先物は米英クロスレートの先物低下率に應じ直物より低下するものとす、但し當行の直買先賣乘換の場合は當分のうち値鞘を置かざることゝす

十二、爲替銀行の買入れたる輸移出爲替手形にして償還または買戾しとなりたる場合當行は必要に應じ當該銀行に對しその爲替リスクを適當にカバーすることとあるべし

十三、爲替銀行の當行に對する爲替の賣却は必ずしも顧客より爲替を買入れたる店舖において個別的になすを要せず、例へば天津、青島等の主要店舖において取纏めこれをなすも差支へなし

## 海關佈告要旨

【北京六日發國通】輸移出貨物通關に關する海關佈告要旨左の如し

貨物輸移出については海關監督より無爲替輸移出の許可を受けたる場合及び海關佈告により輸移出につき許可を要せざる場合を除き左の通り爲替を賣却したるものにあらざればこれを免許せられざるにつきこれが輸移出申告の際は中國聯合準備銀行または海關監督の發給せる無爲替輸移出許可證を提出すること

一、日本及び滿洲以外の地域への輸移出については該貨物の正當なる價格の全部につき日本通貨、滿洲國通貨、蒙疆銀行券及び中國聯合準備銀行券以外の通貨を以て表示する爲替を中國聯合準備銀行券を對貨とし、對英一志二片基準以上の北支所在の銀行に賣却すること

二、日本及び滿洲への輸出については該貨物の正當なる價格の全部につき日本通貨又は滿洲國通貨(若くは中國聯合準備銀行券)を以て表示する爲替を中國聯合準備銀行券を以て北支所在の銀行に賣却すること

三、前二號により賣却する爲替の外國又は中支若くは南支における入金時期は海關監督の許可を受けたる場合を除き該貨物の輸移出後五ケ月以內のものたることを要すること、なほ前項により海關が多額の許可を受けたる場合はこれを證する書面を前記爲替賣却證明書に添附すること(以下略)

## 第三國船汕頭入港
### 客貨の交通を禁止す

【香港七日發國通】香港總領事發表=日本現地軍當局は汕頭入港第三國船舶につき左の通り決定せり □ □

第三國一般船舶の汕頭入港及び貨物の陸揚げならびに船客の交通は當分これを禁止す、但し汕頭在住第三國人のため各國一週一隻に限り左記條件の下に汕頭入港及び貨物の陸揚げならびに旅客の交通を許可す

一、第三國船舶の汕頭に入港し得るは入港廿四時間前までに到達する如く現地海軍先任指揮官に願出でその同意を得たる場合に限る

二、陸揚げを許可する物品は汕頭および附近在住第三國人の生活必需品、通信文等にして日本現地官憲においても檢査の上生活上必要なりと認定したるものに限る

三、物品を陸揚げする場合には明細書を現地日本官憲に提出しその指定する場所において物品檢査を受けその同意を得たる物に限り陸揚げを許可する

四、第三國人の上陸及び乘船に關しては左の如く定む
イ、第三國船よりの上陸は日本帝國外交官憲の身許證明書を有するものに限りこれを許可する
ロ、陸上よりの乘船は日本現地官憲の諒解を得たるものに限りこれを許可す

五、入港船舶は入港後六時間以內に出港するものとす、必要の場合には以上五項の如何に拘らず入港を中止せしめることとあり

## 不時着隊長救ふ
### 勇敢無比の松下准尉

【〇〇基地六日發國通】鈴木航空部隊は敵戰鬪飛行隊の一部が平凉へ進出したとの情報に接し六日午前八時勇躍出動平凉飛行場に向つたが、敵は風を喰つて早くも遁走し去つたので地上施設を攻擊の後歸還の途、西安東方六十粁渭南驛附近で部隊長機は機關に故障を起し飛行不能に陷り遂に驛附近の敵地に不時着の已むなきに陷つた之をみるや部隊長を氣遣つた松下准尉は勇敢にも敵中に着陸して敵部隊の包圍攻擊の眞只中で顛覆大破した部隊長機から鈴木部隊長を自機に收容〇〇基地へ無事歸還した、松下准尉の勇敢無比なる行動は將兵の賞讃の的となつてゐる

## 魏家莊占領

【太原七日發國通】山西赤色特別區再建を企圖せる劉伯誠共產第百二十九師蠢動據點の覆滅掃蕩を完了した板津部隊の精銳は西方に遁走せる共匪を追つて六日拂曉遼縣を進發同地西方三キロの七里店附近において第百二十九師三百五十八旅の五百を粉碎續いて十一時魏家莊(遼縣西方十五キロ)を陷れた、七里店における戰果は敵遺棄死體四十、捕虜十二である、內匠、笹原、山邊の各部隊は五日朝より午後一時にかけ機西南十キロの峻嶮に蟠居せる武士敏麾下第六十師の約千五百を猛擊中で笹原部下の前面には約五百の敵が頑强な陣地を構築してゐるが同部隊は引續き南方に猛進中

## 向家舖、高家墩を占領

【漢口五日發國通】六日わが航空部隊の偵察によれば黃梅を奪取せる地上部隊は六日朝來炎熱を冒して更に北方に敵を追擊、六日正午既に右翼部隊は向家舖(黃梅北方八キロ)を、左翼部隊は高家墩(黃梅西北八キロ)を占領、更に進擊中

## 潛江奪取企圖の敵軍を邀擊大破

【漢口六日發國通】漢水西岸潛江縣城附近掃蕩中のわが倉林、芝、中村の各部隊は四日拂曉潛江西北八キロ桃千舖および策口場方面より約八百、潛江北方十キロ北流灣市方面より約一千と二隊に分れて小癪にも潛江奪回を企圖密集せる敵を邀擊し激戰約二時間半の後十時これに大打擊を與へて西方揚林洲方面に敗走せしめた、敵の遺棄死體百二、捕虜十一

## 蒙銀に集中
### 爲替統制追加

【張家口六日發國通】蒙疆聯合委員會は蒙疆通貨の貿易通貨としての機能を一層强化し一志二片基準による第三國外貨の獲得を促進、もつて資本の逃避の完全なる防止と國際收支の改善による蒙疆必需資材の確保ならびに產業開發の圓滿なる進展を期するため七日附委員會令をもつて通貨取締第五條の規定による物品に關するの件改正を即日實施し蒙銀に集中すべき爲替統制品目を追加した、追加された品目は左の通りで何れも主として第三國向輸出品である

甘草、大黃、獸骨、骨粉、杏仁、麻、毛製絨氈等

## 國防皇軍慰恤獻金品(本社取扱)

一金五萬三千二百五十七圓二十八錢 (關東軍司令部)
一慰問袋千三百八十五個 (同)
一金七十四圓三十五錢 軍用家畜慰問金 (同)
一金三百圓也 (國防館基金へ)
一金五千八百十三圓六十八錢 (駐滿海軍部へ)
累計五万九千四百四十五圓三十一錢 ……七月六日迄の分……

## 對カナダ籃球戰出場選手決定

スポーツシーズン酣の折、籃球試合も頻繁を極めこれが對外試合に處するため滿洲體聯では對カナダ戰、日滿華戰、滿鮮對抗の各競技出場のメンバーを各々分けて來るべき大會に備へることになり、カナダ戰と日滿華競技の出場選手は社會人を主に網羅し、滿鮮試合には學生を中心として編成することになつたが、對カナダ戰に出場する選手は六日左の如く決定した、なほ日滿華及び滿鮮對抗に出場する選手は追つて決定される

監督=日下部三紀、コーチ=鈴木明仁、マネーヂャー=張興漢、大澤浩一郎、選手=十名「F」=銘勳(新京)、王永芳(奉天)、鄭聯珦(吉林)、「C」=金應鎬(安東)、際昌(大連)、「G」=小澤久夫(大連)、馬慶普(奉天)、于得雲(安東)、唐瑞璠(大連)

なほ選手二名を追加すべく銓衡中であるが來る十四日より合宿合同練習を開始する

## 市立語學院開院

昨年一月開所された順天小學校、永長路國民優級國民學校大經路國民學校の語學講習所は今回民生部訓令四百七十三號に依り新京特別市立語學院と改稱された、尙新語學院の開院式は來る十七日、十八日の兩日に亘つて擧行される

## 軍人後援會獻金

日滿軍警の日夜の勞苦、努力に感激して新しく來滿した一市民から去る三日左記要旨の手紙に金二十圓の爲替を同封滿洲軍人後援會宛て送附獻金同會を痛く感激させてゐる、右は營繕需品局勤務の池田中八氏で手紙の內容は

前略 小生今般渡滿致し日々皇軍及警察官の御努力に感銘致し居候處頃日人類の救者とも言ひ得る柴田先生より陸海軍人並警察官は國民の守護神なるを拜聽仕り且つ滿洲軍人後援會の在るを伺ひ申候、誠に僅少乍ら金武拾圓同封致し候間可然御願申上候

また四日には前駐日大使謝介石氏からも同會事業資金として金一千圓の寄贈があつた

## 大日本青年團大會參加者決定

【京城國通】興亞若人の意氣を表徵する第十五回大日本青年團大會はこの秋九月十六、七兩日京城で盛大に擧行されることになつた、この大會を機會に日滿支青年代表の交驩大會も行はれるがその參加者は次の如く決定した

大日本青年團役員、職員約三十五名、朝鮮聯合青年團代表五十四名、臺灣聯合青年團代表三十四名、內地各地方團代表三十名、滿洲帝國協和會青少年代表三十名、北支青年代表五名、中支青年代表五名、南支青年代表五名、朝鮮聯合青年團約四千名


十五日まで引續き夜間營業 十時迄

夏の必需品大賣出し

三階 列陳扇團こ燈提早岐
三階 列陳器食陶和の味趣
三階 し出賣安格服呉京
四階 列陳器食スラグ級高
四階 列陳計時置氣電着新
五階 陳列 ブーヤシこ筆年万入箱

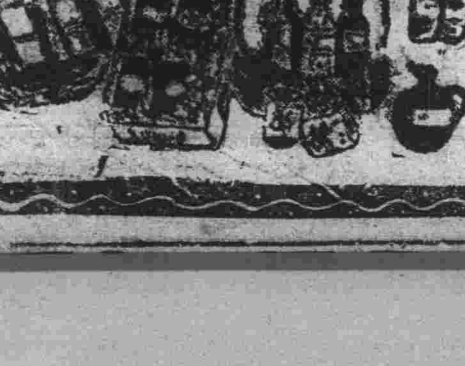

地階 し出賣品料食合詰
一階 し出賣下靴こッシャ入箱
一階 し出賣チカンハルオタ入箱
一階 し出賣鹼石こ品粧化合詰
二階 列陳地服夏供子人婦
二階 列陳スレドムーホ

七日……十三日
優秀發明品展覽會
主催 發明特許局 滿洲發明協會

便利な寶山の
寶山 商品券

新京 寶山 電③五〇一一

# 昨年下半期の株式會社の業績
## 利益、配當とも良好

中銀調査＝康德五年下半期における全滿（關東州を含む）株式會社業績は拂込資本金の增大、資材の不足ならびに價格昂騰等のため一部產業には利益率の低下せるものも出たが全般的には頗る良好なる結果を示した、即ち左記廿一業種のうちその利益率の上昇せるものは製材、木製品工業の五割三分六厘を筆頭に無盡業の五割一分七厘、交通運輸の四割二分六厘その他合計十五業種で低下せるものは倉庫、保險業、通信業、土地建物業、食料品工業、金屬機械器具工業等の六業種となつてをり結局全會社の綜合的利益率は前期の九・七%より一七・四%と近年最高の數字を示し企業利潤より見る限り滿洲產業界は益々好調の一途を辿つてゐることを如實に示してゐる、次に配當率については前期に比し增大せるものは市場會社の一割六分を筆頭に製材、木製品工業の一割三分二厘、旅館、娯樂場の一割八厘その他合計十業種で減少せるものは倉庫、保險、通信業、新聞、印刷業、化學工業、金屬、機械器具工業等の九業種であり前期と同率のもの二業種である、かくて配當率平均は前期の五分一厘より五分二厘に上昇したが利益增加率に比し配當增加率の比較的少いのは企業擴張期に際してあくまで堅實なる經營振りを示してゐるものと言へよう

△業種別利益率配當率の對前期比較

| 業種 | 利益率% 本期 | 利益率% 前期 | 配當率% 本期 | 配當率% 前期 |
|---|---|---|---|---|
| 取引所、淸算會社 | 一四、五 | 一三、一 | 七、四 | 四、九 |
| 無盡 | 五一、七 | 六〇、〇 | 七、二 | 七、九 |
| 金融、賣買仲介業 | 一四、〇 | 一四、〇 | 四、三 | 五、四 |
| 商事會社 | 四〇、五 | 一六、一 | 七、〇 | 三、四 |
| 市場會社 | 三四、一 | 三五、九 | 一六、〇 | 九、四 |
| 紡織、染色工業 | 三一、三 | 一八、九 | 九、三 | 八、一 |
| 化學工業 | 一三、九 | 一三、七 | 四、二 | 五、七 |
| 金屬、機械器具 | 一三、五 | 一五、六 | 四、〇 | 五、四 |
| 製材、木製品 | 三四、七 | 二一、八 | 一三、二 | 八、九 |
| 食料品 | 九、〇 | 一五、一 | 六、四 | 六、一 |
| その他 | 八、三 | 三、八 | 五、四 | 二、四 |
| 窯業、鑛業 | 二七、三 | 四、六 | 二、九 | 三、一 |
| 電氣、瓦斯業 | 九、三 | 八、六 | 六、二 | 六、二 |
| 交通、運輸業 | 四三、六 | 三〇、八 | 五、九 | 六、〇 |
| 倉庫、保險、通信 | 一三、六 | 二五、一 | 三、六 | 七、〇 |
| 土地建物 | 八、〇 | 一一、五 | 四、四 | 四、四 |
| 拓植、興業 | 九、九 | 一六、六 | 三、七 | 三、八 |
| 請負、勞力給業 | 一八、四 | 一五、三 | 六、〇 | 四、〇 |
| 新聞、印刷 | 一五、〇 | 一三、五 | 二、六 | 四、三 |
| 旅館、娯樂 | 三三、三 | 九、六 | 一〇、八 | 七、三 |
| その他 | 六、八 | 四、三 | 四、七 | 三、〇 |
| 合計 | 一七、四 | 九、七 | 五、二 | 五、一 |

なほ利益率の會社別は全滿三八四社のうち缺損會社は三十三社（八分六厘）で、利益率の二割以下のものは一九〇社（四割九分四厘）、二割以上のものは一六一社（四割二分）で、うち十割以上の利益率を擧げた會社十社（二分六厘）を占めた、次に配當率の會社別は無配當會社は一二一社（三割一分五厘）、一分配當より五分配當までのもの五一社（一割三分）、六分配當より一割配當迄一三八社（三割六分一厘）で、一割一分以上のもの七四社（一割九分四厘）を數へたが更にこのうち三割以上の會社は九社で最高は十割八分の高率を見た

## 四商工公會 設立認可さる

經濟部は七日付をもつて濱遼奈曼、黑河、方正、寧安、密山、虎林の七商工公會の定款變更認可ならびに左の四商工公會設立認可を佈告した

一、珠河商工公會（濱江省珠河縣珠河街）會長＝王香九、副會長＝鄭秀臣、理事＝關西山、篠原喜好、孫伯瑜

二、一面坡商工公會（濱江省珠河縣一面坡街）會長＝杜闌溪、副會長＝畠中精七、理事＝濫樹欵、楊海臣、長岡潔

三、札蘭屯商工公會（興安東省特哈旗扎蘭屯）會長＝劉樹亭、副會長＝山虎雄、理事＝凌組產、李善治、呂鏡海、李仲鯨、姜殿維、村谷普士

四、龍江省商工公會（龍江省）會長＝王玉堂、副會長＝池田平八郎、理事＝李冂芝、王炳衡、長澤紀代司、峰村豐治

## 東亞經濟懇談會 滿支側代表

【東京國通】日滿支における各種經濟機關の連絡統合を圖ることを目的とする東亞經濟懇談會の創立總會および發會式はいよいよ來る十日帝國ホテルに開催されるが、當日の滿洲および支那側の出席者は左の如く決定した

△滿洲國側 產業部大臣呂榮寰、經濟部金融司長靑木實、駐日滿洲國大使館參事官野田淸武、滿洲興業銀行總裁富田勇太郎

△北支側 臨時政府實業部次長陸夢熊、財政部參與周道會、工商局第一科長尹位宣

△蒙疆側 聯合委員會久光正男、張家口商務會副會長常福、蒙疆銀行理事沈支炳

△中支側 華興商業銀行理事沈爾昌、居佐鄉、維新政府實業部通譯官李希文、興亞院連絡部經濟第一局長洪恩剣、興亞院連絡部綱谷經濟部員

## 事變以來の獻金 六千萬圓に上る

【東京國通】支那事變勃發とともに澎湃として沸き上つた銃後國民赤誠の恤兵金、獻納品等は既報の如く六月卅日までの總計は莫大な數字に上つてゐるが、このほか國內はもとより海外同胞より寄せられた國防獻金は三千九百八萬九千五百八十六圓四十六錢、學藝技術獎勵金は三百三十萬六千八百九十二圓二十錢である、これを既報の恤兵金二千五百萬圓と合計すれば事變以來の獻金總額は六千三百四十餘萬圓に上る驚異的數字を示してゐる

# 愈よ前日競馬へ
## 第六日は好配に終始

新京國立賽馬春季第三次レースの第六日目は久方振りの好天候に惠まれ後半競馬の興味に平日豫想外の人出となつた當日も昨日の降雨に馬場悪く午前中は馬場不良、午後に至つて漸く馬場重しの程度迄となつて豫想通り白熱戰に終始してしまつた、馬場の條件と後半競馬の關係にて聊か穴競馬を期待されたが概して穴なく小粒どころの好配デーといつた觀であつた、即ち第四レース抽一、八〇〇米十三頭立てに於て天狗、四十六圓四十錢を皮切りに第五レース抽古方變に惠駒三十七圓二十錢と續き、第九外馬ハンデイキヤツプレースに金印の三十一圓六十錢、第十一レースの春抽甲方變に於て本命馬の新發田故障上りの關係か力量を發揮出來ずに着外となり、二番の人氣馬若登美方向變換のコースを誤り漏命の穴となつて三十七圓六十錢の好配を出したこのレースに就いて感ずべきことは若登美が偶然にも方向變換を誤つて或るファンの罵倒を買つたが、方向變換レースには往々にして斯くの如き場合を生ずることがある、これは騎手が極力方向變換の制禦に當つて居るが、馬の動機に何等か突發的な衝動が反映する場合なのである、理窟を云ふならば障碍レースに何故に落馬するかと云つた調子ではなからうか、斯様なことは結果から見て不可抗力の致すところであつて競馬通に對するファンの理解を希みたき事ではなからうか、賽馬發展の爲に一筆加へて置きたい問題である

△　　△

當日に於ける成績は左の通りであるが愈々第七日目の今日は優勝レースを明日に控へ大いにその盛況を以つて期待される

△　　△

### 第六日成績

▲天氣晴 馬場重
▲入場人員 二、二六六人
▲馬券賣上 一五〇、一七五圓
▲ガラ賣上 一七、七九〇圓

△第一競馬（二、二〇〇米、四頭）1北龍（三分三三秒四）2一貫（鼻）3新松綠（八馬身）4大常陸、配當―單八圓六〇、搖彩票1八一圓、等外六圓七〇

△第二競馬（一、六〇〇米、三頭）1新京金波（二分三三秒）2大州（一身馬半）3高良山（大差）配當―單七圓三〇搖彩票1一三〇圓一〇、等外一六圓二〇

△第三競馬（二、二〇〇米、八頭）1突擊（三分一二秒三）2堅城（二馬身）3公流（四馬身）4撫順、筑波、配當―單九圓七〇、複1六圓五〇、2九圓、3二七圓三〇、搖彩票1五六〇圓、2一六〇圓、3八〇圓、等外四〇圓

△第四競馬（一、八〇〇米、一三頭）1天狗（二分四五秒）2華駢（三馬身半）3三七當（頭）4磐古、配當―單四六圓四〇、複1一〇圓三〇、2一七圓七〇、3七圓三〇、搖彩票1七〇七圓八〇、2二〇二圓二〇、3一〇一圓二〇、等外二五圓二〇

△第五競馬（二、〇〇〇米、七頭）1惠駒（二分五〇秒一）2若駒（八馬身）3里仙4公山、配當―單三七圓二〇、複1一三圓一〇、2一一圓、搖彩票1三三五圓三〇、2八三圓六〇、等外二〇圓九〇

△第六競馬（二、〇〇〇米、七頭）1撫順國光（二分三九秒）2奉天金風（二馬身）3朝洋、大差、4配當―單七圓二〇、複1五圓六〇、2八圓六〇、搖彩票1四〇九圓六〇、2一〇二圓四〇、等外二五圓六〇

△第七競馬（一、八〇〇米、七頭）1華王（二分三一秒三）2金嵐3天嵐（三馬身半）4新常陸、配當―單七圓六〇、複1六圓一〇、2九圓三〇、搖彩票1四四〇圓三〇、2一一〇圓、等外二七圓五〇

△第八競馬（一、八〇〇米、五頭）1趙鵬程（二分三六秒）2菊香（半馬身）3撫順天榮（首）4新司、配當―單九圓四〇、複1六圓七〇、2一〇圓、搖彩票1四四五圓四〇、2一一一圓三〇、等外四六圓四〇

△第九競馬（一、八〇〇米、五頭）1金印（二分一八秒四）2初二、3哈克一（十馬身）4金奉、配當―單三一圓六〇、複1一〇圓、2六圓二〇、搖彩票1四六〇圓八〇、2一一五圓二〇、等外四八圓

△第十競馬（一、八〇〇米、七頭）1勝駒（二分三一秒三）2宿麗（四馬身半）3康山、大差、4吾朗、配當―單九圓八〇、複1五圓九〇、2七圓一〇、搖彩票1五五〇圓四〇、2一七圓六〇、等外三四圓四〇

△第十一競馬（二、〇〇〇米、三頭）1福命（三分一二秒四）2新發田（大差）3若登美（大差）配當―單三七圓六〇、搖彩票1四三九圓四〇、等外五四圓九〇

△第十二競馬（二、二〇〇米、二頭）1金進（三分五秒四）2王輝（大差）配當―單七圓五〇、搖彩票1三三九圓二〇、等外八四圓八〇

### 勝馬豫想

▲第一春抽丙 一、六〇〇米
一着 一 第一英飛 五五 熊谷
二着 二 大州 五七 岡野
三 高良山 五七 甲斐(啓)

▲第二抽古方變二、二〇〇米
一着 一 大鹿毛 六二 遠田
二着 二 撫順筑波 六二 上原口
三 白雨 五九 岡野
穴 四 里仙 六四 梶原
五 若駒 六九 濱崎

▲第三外馬方變二、〇〇〇米
一着 一 出輪 六二 梶原
二着 二 朝洋 五七 脇山
三 公主嶺菊姫 五五 甲斐(啓)
穴 四 奉天飛走 五四 熊谷

▲第四春抽乙 一、八〇〇米
一 德榮 五四 田部井
二 一先 六六 落合
三 午林 五五 松尾
四 第二濱龍 五四 梶原
三着 五 丹金 五五 谷尾
穴 六 盤古 五七 甲斐(均)
七 雅 五五 熊谷
八 突破 五七 久保
二着 九 三七當 五七 岡野
一着 一〇 華駢 五六 脇山

▲第五抽古方變二、〇〇〇米
一着 一 午久 六五 松本
二 第三通寶 五九 岡野
三 實 六一 濱崎
穴 四 勝登 五九 梶原
五 玉日本 五六 脇山
二着 六 堅城 六八 內村

▲第六抽古 一、八〇〇米
穴 一 谷 六〇 甲斐(均)
二着 二 菊香 五八 內村
三 晴海 五八 久保
四 濱龍 五九 梶原
五 奉天鮮勝 六〇 久保田
一着 六 撫順天榮 六二 上原口
七 天嵐 五七 松尾
三着 八 公流 六一 落合

▲第七外馬 一、八〇〇米
一 新京若鷹 五九 甲斐(啓)
一着 二 奉天金風 五九 田部井
三 大連金東 五九 久保田
穴 四 金駒 六六 甲斐(均)

▲第八抽古 一、八〇〇米
一 大飛將 五六 熊谷
三着 二 自雷也 五七 梶原
一着 三 宿麗 六三 小川
四 新旭 六一 落合
五 鐘駒 五九 松尾
穴 六 英彥 五八 松本
七 第二淺桂 五九 田部井
二着 八 飛仙 五五 川本

▲第九春抽甲 一、八〇〇米
一着 一 若登美 五八 松尾
二 四天 五八 落合
穴 三 新京山城 五七 甲斐(啓)
四 磯千島 五五 川本

▲第十抽古ハンデイ 一、八〇〇米
一 華王 六〇 松尾
二 武勇 六〇 甲斐(均)
三 來北 六〇 岡野
四 天里矢 梶原
五 大風 田部井
六 玄洋 久保
七 紅燕 小川
八 金大川 內村
九 午生 谷尾
一〇 榮光 上原口
一一 駿月 落合
一二 勝駒

▲第十一抽古 一、八〇〇米
一 妙妙 梶原
二 炒 松尾
三 國寶 熊谷
四 吾朗 岡野
五 福孝 田部井

▲第十二抽古障碍 二、二〇〇米
一着 一 新松綠 五七 松尾
二着 二 大常陸 五四 甲斐(均)
穴 三 一貫 五九 田部井

# 首都鄉軍の任や大
## 辻少將分會長就任の辭

首都在鄉軍人會新京聯合分會長に就任した辻少將の聯合分會

會長推戴式に於ける就任の挨拶は次の如くである

□　□

皇國未曾有の重大時局下に於て不肖乏しきを以て新京聯合分會長の重職を辱うす、洵に光榮とし感激の情に堪へず、希くは上司の指導と會員各位の援助により奮勵努力以てその責務を盡さんことを期し、茲に所懷を述べて就任の辭とす

一、敵は不俱戴天の共產ソ聯より老獪巧利の英國に亘り陣地を占領す、その前進陣地は支那及び印度附近に在り皇軍は目下支那の要地を逐次攻略淸掃中なり

二、滿洲帝國首都在住の鄉軍は環境に對し自肅自敬し盡忠報國の至誠に燃え必勝の信念を確持し、堅忍持久以て股肱たるの臣節を完ふすると共に時艱を克服し肇國の大理想顯現に邁進せんとす

三、依て次の件を想定し益す軍人精神の鍛錬軍事能力の增進に努むるを要す（イ）世界無敵の皇軍に徹底し、特に精神氣力を旺盛にし、陸海空員戮力協心先づ沿海洲一帶を淨化し以て日本海を瀬戶內海たらしむること（ロ）東洋道德の粹たる禮讓を率先躬行し公私の別を明かにし、和親團結以て眞の民族協和一德一心王道樂土の完成に精進すること（ハ）武道に勇進し猛寬雄大の膽を練り武力戰及思想戰により速に共產軍を退降せしめ以て道義國家を創造すること（ニ）正義人道を重んじ民族信賴の中心となり實行を主とし恩威倂せ行ひ以て外蒙方面成吉思汗王國の復興に協力すること（ホ）淸廉潔白特に貪汚を誡め質實剛健にして感謝の生活を營み積極的經濟戰により次て百年の長期戰を準備すること

要するに聖戰下東亞新秩序建設の秋に當り、思ひを第一線の戰友に致し更新一番眞劍に明朗に大和、以て過去に於て旭光燦然たる歷史滅私奉公朝野の信賴を有する當聯合分會の面目を發揮し誓て天壤無窮の皇運を扶翼し奉るべきなり

## 吉林の川祭

吉林觀光協會では吉林市繁榮の守護神、松花江神に報恩感謝の川祭ならびに日滿軍陣歿將兵の英魂並に三界萬靈供養の川施餓鬼法要を八日左の通り擧行する

一、松花江神祭 八日午後正七時（雨天順延）1、祭場省公署前に祭壇を設く2、江神祭執行神式に依り之を行ふ3、川施餓鬼法要日滿僧侶に依り之を行ふ

二、行事催物 自午後八時至十時半1、江龍競漕自臨江門至小東門（八時十分より）2、打揚花火並に仕掛花火於省公署對岸河原△吉林行進曲ダムの絢爛仕掛花火九時萬雷の轟尺玉打揚花火△仕掛花火九時卅分川祭の盛觀尺玉打揚花火△吉林小唄燃ゆる想ひを仕掛花火、十時國威發揚尺玉打揚花火△滿洲の理想鄕仕掛花火數百發3、燈籠流しイ川施餓鬼燈籠流し九時開始、戰歿者並に萬靈供養のため供養燈五千個流下すロ、水上廣告燈籠流し九時開始行事當夜審查委員に依り審查採點等級發表十時△ラヂオ放送自九時至九時廿分△滿映ニュース班江神祭、江龍競漕、廣告燈籠船煙火並に觀衆の盛況を撮影す△樂隊と囃子軍樂和洋樂及滿樂等屋形船にて遊行

家傳 辻の紅灸 一回五十錢 寶山前

## 學生柔道團 十日東京發

【東京國通】東京學生柔道聯合會では今回夏季休暇を利用し滿洲へ遠征するが一行は總勢四十名、學聯理事長高廣七段、石黑敬七七段、葉山三郞六段引率のもとに十日東京驛發遠征の途につくことになつた

## 商況 七日後場

### 各地株式市況

●大連株式（短期）

| | 寄付 | 大引 |
|---|---|---|
| 五品 | 一六七 | 一六七 |
| 大新 | 六七、六〇 | 六七、六〇 |
| 新東 | 一三九、九〇 | 一三九、七〇 |
| 滿業 | 七五、三〇 | 七五、一〇 |
| 鐘紡 | 一五四、三〇 | 一五四、三〇 |
| 民新 | 八四、〇〇 | 八四、〇〇 |
| 鐵鋼 | 六七、〇〇 | — |
| 土木 | — | — |
| 豆新 | — | 三一、〇〇 |

●奉天株式（短期）

| | 寄付 | 大引 |
|---|---|---|
| 新東 | — | — |
| 鐘紡 | — | — |
| 同新 | — | — |

御中元 御贈答品に 清涼飲物を お電話次第多少に拘らず即時御配達致します
和盛德洋酒部 日本橋通り二九 電話3五八〇四番

八丁

新鮮果物 先づ新鮮な果物はコドノ一個下命を

モーター 變壓機 並に 溶接機 各容量多數修理 迅速低廉
第一電業社 日本橋通り七三 電話(3)五一六九番

ふとん御仕立所 わた打直し、ミシン加工、わた寢具類
東一條通り五六（稻荷神社隣） 近江屋 磯谷商店 電話(3)五二〇三番

中野高等無線電信學校 校長 沖貞男
東京市中野區江古田 電話中野七〇五三・五九七三

カルピス 美味・滋養・經濟
一本が七本に伸びる 經濟さ・安さ

お盆前の經濟的なお買物に
実質品豊富な三中井

實用呉服雜貨格安賣出し
岐阜提灯陳列
新鮮實質食料品豐富
暑中御見舞用品充實
お盆用品格安賣出し
お便利な三中井の商品券
暑中用品大賣出中・夜間營業午後十時迄

鳩居堂製 薰香・筆墨・みどり茶園 吉野町一丁目 電話(3)四七七〇番

冷藏庫
冷却能率に耐久力に充分吟味の新製品取揃ひ……
ライト冷藏庫 ¥56、00より¥150、00
ビーアコルク冷藏庫 ¥37、50より¥150、00
速成アイスクリーム製造器 ¥14、00均一（三階）
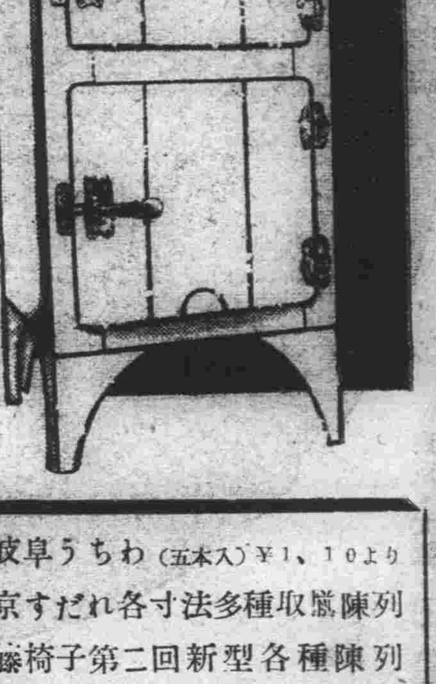
岐阜うちわ（五本入）¥1、10より
京すだれ各寸法多種取揃陳列
藤椅子第二回新型各種陳列
夏のカーテン（六尺）¥1、30均一
夏の卓子掛各寸法とりそろへ
三中井

# 家庭

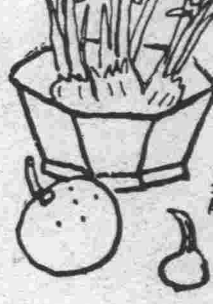

## 黄色い歯は甚だ不快です

### 丁寧に磨きませう

歯の美しいのは非常にすがすがしく感じのよいものです、歯が眞黄色だつたり、煙草の脂で黒ずんでゐる時は、歯磨きは殊のほか注意しませう、御婦人は白粉が白いほど、口紅が濃いほど歯の汚れが目立つものです、黄色いのは體質による場合もあるが、多くは手入れがわるいためで半年に一度位歯科醫で大掃除をしてもらふと綺麗になります、家庭では月に一度位、稀鹽酸を脱脂綿に少量つけて歯の表裏をよく拭き、あとは重曹で拭いてをくか含嗽をして中和させると歯質をいためず艶が出ますが、下手すると危險です それで自然な歯みがきに念を入れて歯磨きには良質の歯刷子を用ひ、朝晩二回なるべく叮嚀に上下にみがくのがよい 尚白くするためにオキシフルを使ふ方もあるが、稀鹽酸と同じく度々使ふと歯の表面をいためて水や湯が泌みるやうになりますから、無理にいぢるのはいけません

## 三度三度のお菜 必ず主と副を

### 食物の調和を計れ

三度三度のお菜には、どんな場合も主、副を考へて、味と榮養價の調和をはかります、形式の上から云つても食慾を増し、消化吸收を助けるに大變役立ちます、主、副をどうするかと云ふと、今日のお菜は汁に重きをおかうとするならば、けんちん汁、のつぺい汁、又はシチュー等なるべくいろいろの材料を煮込んだ汁にし、附合せはさつぱりしたおひたしや漬物でよいどんな簡單なお菜でも、例へば目刺しで食べるにしても目刺しだけではなく、大根下しを必ず添へると云ふやうに費用と手間をかけないでも充分この規則を生かせる、若し油つこい天ぷらやフライ等を食べる時は、おひたしのやうな野菜をつけるべきですが、もし果物があればそれを食後に食べると立派に代用出來ます、肉類の御馳走には、どんな附合せが正しいかと云ふと魚肉のフライ一般には馬鈴薯のから揚、ぱせり、夏みかんの、一切れ等、カツレツには 馬鈴薯の フライか茹でたもの、刻みキャベツか茹でたほうれん草、魚のバタ燒は野菜炒めその他玉葱のバタ炒め、マッシュドポテト等が一般的です、日本料理では一皿に盛合せるのは正式のお膳の中皿や煮物だけで、大てい二三種のお菜が別々につけ合される、然しお菜の場合は習慣や形にとらはれずに自由に材料をあしらつて皿數を減し燃料と手數をかけずになるべくお料理が單一にならぬやう注意いたしませう、大體に於て、魚や肉類には必ず野菜をつけ油つこいものにはさつぱりしたものを甘いものには辛いものを、辛いものが主なる副は さつぱり したものをと云ふやうに心掛ければよいお汁は、主のお菜がこつてりしてゐる時は味噌汁よりも清汁の方が結構です

## 季節の常識 螢の科學

### 幼虫の時から光つてゐます

初夏の夜に涼味を添へる螢の風雅な光は昔から愛賞されてゐます、その種類は約二千もあると云はれてゐますが、日本に産するのは約廿五種類です、發育の段階は池の甲虫と同じやうに、卵、幼虫、蛹、成虫の順序で、卵は水邊の草の葉の裏に産みつけられ、黄色をしてゐますが、一ケ月間の卵の間にも既に一種の光りを發します、幼虫になると、水から出たり入つたりしながら卷貝その他の淡水貝を食べて光つてゐるので水螢とも云はれてゐます。鰹節形の身體と嚙むに適した鋭い口があり傳染病菌を含む貝を食べますので知られてゐます、五月中旬から六月へかけて蛹となり、約二週間で羽が生え螢となります、螢は羽が出來てから初めて光るのではなく卵の時から光つてゐるのです なぜ光るかといふのは未だ明確ではありませんが、腹部にルシフェリンといふ發光物があり、呼吸の際、酸素と結合してルシフェラーとなつて光が現はれると云はれてゐます。從つて螢の光が明滅するのは、空氣を呼吸する作用から生れるわけです、成虫となつてからは、唯卵を産むだけが役目ですから、食物は一切とらず、産卵が終ると間もなく死んで了ひます、一般に源氏螢と平家螢が知られてゐますが、平家螢は小さく出生も遲いので、眼に觸れるのは眞夏の頃です。

**公共物を汚損するな** 石ころで電球を的に打つて見たり植木の技を折つたり、水呑みコップをちぎり、そこら中を水浸にするなどはよくある例。千社札や紙つぶてを銅像などに投げる惡習も改めませう。

**規則を嚴守しませう** 立札に書かれてあることは何事にかかはらず嚴守するのは勿論です。動物を飼つてあるところでは餌の注意を大てい揭げてあるから勝手に持參の食べものをやるやうなことはせぬやう。動物にいたづらするのは怪我のもとです。

## 子供の遊びにも規律が大切です

### 守りたい道德色々

これからの季節には、木蔭や淸々しい空氣を求めて、公園、社寺の境內、その他へ遊び場所を求めて出掛ける機會が多くなります。かうした場所に於ける道德的な訓練がまだ一般の間に不充分なのは遺憾なことです、次のやうな細目だけは是非嚴守いたしませう。

**他人の迷惑にならぬやう** ベンチに長々と寢そべつたり猛犬を連れて來て怖がらせたり皆で遊ぶべき場所でベースボールをはじめたりするのはいづれも迷惑です。

**食べ殼や紙屑は散らかすな** 果物の皮や辨當の食べ殼、紙屑等は必ずまとめて備へつけの(屑箱)に入れること。夏みかんの皮などを河や池に放らぬやう子供に注意しませう。

**痰唾や立小便をよしませう** 痰唾は街路ばかりでなく、かうした公共の場所でもよく注意して紙にはくやうにしませう。立小便は子供だと云つても大目に見ず然るべきところでさせる。

## 蠅と傳染病の話(上)

### 驚くべき旺盛な繁殖力

新京特別市公署防疫科

蠅は汚いものがあると集つて來てそれを甜めて私達の所へ黴菌を運んで來たり、或は大便や小便の中の「チフス」「コレラ」「赤痢」とか「結核」等の恐しい **黴菌** を翅や肢についてあちこちに撒きちらします、この恐しい働きをする蠅と傳染病についてお話し致しませう、皆さんは蠅にどれ位の種類があるか考へたことがありますか、今までに世界中には凡そ四萬種類の蠅が居ることが判つて居ますその中で黴菌を撒きちらす惡い働きをするものは主に家蠅、姬家蠅(小蠅)縞蠅(肉蠅)大家蠅(厩蠅)刺蠅(馬蠅)金蠅(銀蠅)黑蠅(蒼蠅)等約七種で、皆さんの家に居るのは主に家蠅で、金蠅、縞蠅、蒼蠅は大概便所、塵箱等の汚い所に住んで居ます、家蠅は夏になると五日から一週間の間に馬糞や塵捨場、塵箱などで約半時間に百から百五十個の卵を産します、卵は光つた白い「バナナ」の樣な形をしたもので、これが十二時間經つと小さな蛆となります、この蛆には口があつて腐つた植物や殘屑等を食つて生きて居ます、二十四時間經つと今度は

**脫皮** して大きくなり之が最う一度脫皮して生長し、四、五日で蛹となり、尙四、五日して此の蛹の中から蠅が出て來るのです、卵から蠅になるには溫度や濕度によつて違ひますが夏ですと大體十日位かかりますが斯うして蠅は繁殖するのですが、蠅の生命は全り永くなく一年間には七代から十代時代が變り、一代に二回宛產卵します、今一匹の蠅が一回に百の卵を生みその內に雌が五十匹居たとしますと、一代に一回產卵するものとしても第六代目には千百七十六億萬となり、第七代目から後の子孫は計算出來ない樣な數になります、それが一代に二回產卵するのですから實際はどれだけ增えるかわからないのですから、蠅の繁殖さの旺盛さがおわかりのことと思ひます、斯うして春から夏、秋にかけて盛に繁殖しますが、寒い冬になりますと活動することが出來なくなつて死ぬか、越年しますが蠅のままで越年するものはなく、大概は蛆や蛹の儘で越年します、冬の暖い日など室內に蠅の飛んで居ることのあるのは

**越年** して居る蠅が春になつて暖くなつたのかと思つて飛び出して來るので、蠅のまゝで越年する樣な丈夫な雌蠅は春になつて暖くなると產卵を始め、蛆や蛹は蠅になつて飛び出して來てそしてだんだん數を增して六月から九月頃までは蠅の一番多い期節となります

## 猫臭ガスで故障探知

【ロンドン發】英國政府は目下イングランド北部のロッチエスター附近無電受信局を建設中であるが最近この受信局に附屬して埋設された地下電線を包む銅管に破損部分あることが發見された、電線を特に銅管で包んだのは外氣との絕緣を完成する目的に出たものであつたが破損して外氣が入つてはこの目的を達せぬばかりか地下水の侵入によつて電線に重大な故障が起る惧れも生じた、故障箇所全部を發見して完全に修理するためには約二哩に亘つて電線全部を掘り返さねばならぬがその經費は莫大なので係りの役人は猫臭ガスと猫嫌ひの犬を用ひて破損箇所を發見するといふ一策を案出した、先づ猫臭ガスを銅管に送り込みそれから電線の埋設してある線に沿つて地上を犬に歩かせる犬の鋭敏な嗅感が猫の臭を感知して地を掘り始めると直ちに人夫が其の箇所を掘り返して修理を行ふ、かういふ方法で十四箇所の破損が發見され埋設線は完全に修理されたのであるこれに用ひられた犬はレックスといふラブラドーア種の名犬で特に猫に似た臭を發散する硫黄性ガスによつて訓練されたもので破損箇所を發見する每に肉一片宛を褒美として與へられた、この成功に滿足した英國政府では目下あらゆる埋線の故障探知に猫臭ガスを用ひるべく研究を進めてゐる

## 世帶やつれを見せない樣に

### 中年婦人の心得

中年婦人は全然放つたらかして髮や身なりに意を用ひぬ方が相當多いものですが、これは床しいやうに見えて實は却つてよくない結果をもたらすことが多い中年も下り坂の四十を越せば **つくろはぬ** 方が床しいけれども小さい子供のある三十五、六歲の婦人で最も多忙な年齡にある方はまだまだ若いだけに身だしなみを忘れてはなりません、すつかり生活が身にしみて、家族の前に恥も見榮もなくなつて、着附や髮形にだらしなくなるのは美容の點からばかりでなく、婦道上もよろしくないと思ひます、勿論、派手に過ぎず、しつとり落ついた控へ目な好みにするのは當然ですか、年齡を無視した遠慮の必要はありません、化粧や髮形は着物の反對に幾分年より若く見せる方がよい、年齡だけに見せたり遠慮した老けた化粧をするならば化粧の意義はどこにもありません、そのかはり濃厚は絕對に禁物で **肌の若さを** 保つやう榮養クリームを使ひ、マッサージも心掛けて簡單な化粧で若さを表現出來るやう生地をつくつておきませう、世帶やつれの興ざめな裝ひや態度はもつと積極的に注意して頂き度いことです、髮形などは目立たぬやうにこつそりと流行をとり入れて見るのも結構でせう

## 尺八獨奏 虚空鈴慕

鈴木光童

【後八・四五】鈴木光童師は琴古流宗家三世荒木古童師の門下で、童窓會の同人となり從來の碧洞會を光竹會と改稱し其の會長となられ六月に渡滿された方です

「解説」虚空鈴慕は琴古本流本曲中古典本曲の二番に屬し、法燈國師門人寄竹が紀州朝熊嶽の虚空藏堂にて三七日の參籠中夢の中に傳へられたもので國師の曰く之の曲は佛授なりと云ひ傳へられてゐる、尚虚無僧が諸國の關所に於て通行證會合印又は手形を失つた時虚空鈴慕又は霧海(古曲三曲ノ一)の曲を吹く之を吹かねば通行を許さぬとも云はれてゐる、琴古流本曲の元をなしてゐる曲にて全曲を吹く時は三十分以上掛かるが、名人三世荒木古童師が晩年JOAKの依賴で放送向きに拔粹せしものを、同師直門鈴木光童師が獨奏で演奏されます。

## ラヂオ

## けふの番組

【M・T・C・Y 新京放送局】八日(土曜日)

**朝**

六、〇〇(新京)建國體操
六、一八(大連)入港船のお知らせ
六、二〇(東京)ニュース
六、三〇(大連)中等滿洲語講座
六、五五(新京)朝の修養 秩父固太郎
名僧傳(三)最澄(下) 神尾弌春
七、二二(大連)朝の音樂(レコード)
一、バイオリン獨奏 アンリ・テミアンカ
奏鳴曲第一番ホ長調 ブニャーニ作曲
二、ハープシコード獨奏 ランドフスカヤ
(イ)愛の鶯 クープラン作曲
(ロ)奏鳴曲第九番 スカラッテイ作曲
三、フルートと絃樂器の爲の奏鳴曲 スカラッテイ作曲
八、二〇(新京)氣象通報
八、二五(新京)建國體操
九、〇五(東京)經濟市況
九、三〇(東京)經濟市況
一〇、〇〇(大・新)經濟市況
一〇、〇五(哈爾濱)幼兒の時間 お話
一〇、二〇哈爾濱(家庭講座) 夏季衞生講座(第二回) 疲勞の原因と癒し方 山中龍淵
一〇、四五(哈爾濱)家庭メモ 中西眞吉

東京無線

**晝**

一〇、五〇(哈爾濱)料理獻立
一一、二五(大連)經濟市況
一一、四〇(東京)經濟市況
一一、五九(東京)時報
〇、〇一(新京)晝の演藝(レコード) 輕音樂
一、バラライカに誘はれて
二、ラ・パロマ
三、女の見る夢
四、ナポリの別れ
五、思ひ出の唄
六、赤い蝶々
〇、二〇(大連)歌謠曲(講談社提供キングレコード)
一、二人ゆく人生
二、愛のいばら路 樋口靜雄、松島詩子
〇、三〇(東・新)ニュース 筑波高
一、〇〇(大・新)經濟市況
三、五〇(奉天)都市對抗野球滿洲代表決定戰=奉天滿倶球場より中繼= 滿洲國對奉天滿倶第一回戰 擔當アナウンサー

月に一度はメガネの掃除 年に一度は目の檢査
目は心の窓
岡田眼鏡店
吉野町二丁目市場表 電話(三)二四八三番


四、〇〇(東京)ニュース 小澤順三
(新京)氣象通報、ニュース
四、四〇(大連)經濟市況
五、二〇(新京)ニュース「露語」
(新京)演藝「鮮語」但し雨天の場合に限り實施

**夜**

六、〇〇(東京)子供の時間 童話劇 戰場の華 熱血鐵兜隊 宮津博
六、二〇(大連)コドモの新聞 伴奏 東京放送管絃樂團 編曲並指揮 佐藤長助 外
六、二五(哈爾濱)初等ロシア語講座
七、〇〇(東京)ニュース 櫻木新吾 勤勞奉仕隊ニュース、告知事項、今晩の番組
七、三〇(東京)國民歌謠 聖戰第二周年を迎ふ 合唱 國立混聲合唱團 指導 矢田部勁吉 伴奏 東京放送管絃樂團 指導 池讓
七、四〇(東京)講演 事變二周年と今後の國民の覺悟 子爵 岡部長景
八、〇〇(東京)詩吟
一、偶感 西鄕南州・作 伊藤長四郎
二、從軍作 藤田小四郎・作 糟谷耕象
三、大楠公 梁川星巖・作 佐々木孝吾
四、雙殉行 竹添井々・作 連吟
八、一五(大阪)浪花節 富士月子
八、四五(新京)尺八獨奏 虚空鈴慕 鈴木光童
引續き(新京)朗讀 赤軍と戰ふ十四日間 伊藤樹夫構成 荒井正道
九、二〇(新京)吉林川祭實況=吉林松花江畔より中繼= 擔當アナウンサー 伊藤正弘
(雨天の際は次の通り變更) 滿洲新歌曲 指揮 白春鏧 春鏧管絃社
九、三九(東京)時報、ニュース、ニュース解說 氣象通報、ニュース、告知事項、明日の番組
一〇、三〇今日のニュース
一〇、四〇(哈爾濱)北滿の時間(露語)


抵抗力が弱る夏です…體位の向上に、肝油がいかほど效果的でも夏になつて連用を休むやうでは無意味に近いと申さねばなりません。

肝油も、これまでのあぶらでは一回に一匙…二匙…球なら十餘個と言ふ大量を必要としたゝめ、冬はまだしも、夏にもなると、あの臭味が鼻についたり、胃腸にもたれたりして、極度に嫌はれ、暑い時は餘儀なく服用を休んだものです。

夏でも樂々と

ハリバは肝油の缺點を全く一掃した近代的製品です。粒こそ小さいが、一粒中にはA…三六〇〇國際單位D…五〇〇國際單位と言ふ普通肝油一匙分に相當する高單位のビタミンADを含有します。從つて小兒一日一―二粒、大人でも僅か三粒で足り、生臭くなく、お腹にもたれないので、せめて夏だけは…とハリバに代へて服用を續ける方が激增してをります。

今こそ肝油を!

暑さに向ふと誰しも「脂つこい食物」を嫌ひ、淡白な食物に偏き動物性脂肪の食べ方が少なくなるためビタミンADの補給が不足がちとなります。そのため、からだの抵抗力が衰へ「夏負け」「夏やせ」の原因ともなります。抵抗力の一ばん衰へる夏こそ、肝油の必要なとき、微量で効く肝油＝ハリバが盛んに賞用される所以です。

たった一粒で一匙分の肝油に相當

一日量

ハリバ 夏の肝油

百粒…二圓九十錢 五百粒…十二圓五十錢 藥店にあり

東京・大阪 田邊商店

## 短篇 豚と一緒に生きてゐたい（一）

河利致

一人の生活は不自由でせう食べること。寝ること、遊ぶこと、見ること考へることでなしに一人で、たつた一人きりで生活することに於て。私は今度といふ今度ほど一人居の生活の不自由さを峻嚴に感じたことはありません。母も、兄も、姉も、そして親戚の者。近所の者、クラスの者たちが入り替はり立ち替はり私の生活の相手になつてくれますが、最後の夜が訪れれば私は大連中でたつた一人である者になります。多くの人たちと一緒に生活してゐると云ふのは、單に起居を倶にしてゐるに過ぎないもので、何處迄行つても二つの魂を一とすることはできません。結局、私はたつた一人の一しか有たない魂の所持者です。……

妻からのこの手紙を受けとつて讀んでゐた時に、私に用件があるといつて這入つて來た新聞記者のHがだしぬけに「誤解を一掃しなければ」と氣味の悪い眼差しで私に言つた。

「誤解と言はれるのは？」

茶を彼にすすめ乍ら私は不可解なる顰筋をひねつた。

彼の答へは多少明瞭さを缺いてゐた。

彼が言ひたいのは、氣持よく新聞の廣告代を支拂つて貰ひたい、それが雙方にとつて平和であると思ふから、と言ふにある。

「今迄、別に異議もなく廣告料を支拂つてゐたのに、この頃の態度では何かなしにかどをたつてゐるので……」

「さう言はれるのは意外ですね。」

私は味のない質問に最も有益に解答することができなかつた。

「あなたが中心となつて今の新聞社を盛り立てやうと努力されてゐた。しかしその問題は政府の方針によつて中絶され、のみならず、あなたを新聞社から全く遠ざけてしまひました。必然の現象として、今のあなたは新聞社を怨み、新聞に對立的惡感情を抱いてゐる、事々に挑戰的なと思はれる意志を示すので……」

彼の忠告めいた物の言ひ方は、抽象的であり偏見的なものであつた。私は他人の偏見を、こんなにもはつきり知つたのは今がはじめてであると感じた。彼は、目的を達成し得なかつたから逆恨をし、そのために廣告を控へ目にし、廣告料をもだし澁るのだと言つた。決定的な理窟を、私は當然飲めようとしたのである。彼の理窟が決定的な、と思はるゝほどに、私には彼の言を理解しなければ、明瞭に聽取することもできなかつた。

「當時でさへ氣持よくお願ひしてゐたんだから、そんなことは毛頭ありませんよ。新聞社がこしらへた異つた見解といふものではないでせうか」

私は一切の辯明からなる可く遠ざからうとした。

親しい友人間に於てさへ、根本的に對立する氣質を確めることができるのだから、今日の人と人にお互ひの氣質、意見の理解し合ふことのできよう筈が無い。私はそれを信じてゐるだけに、Hに强ひて無駄な説明をしなかつた。理窟をこね言つてみたところで、何んの役にも立たないんだから。

「しかし、あなたは個人雜誌を作つて、協和會、鐵道局、省公署方面で作る雜誌に挑戰したしかに反駁的な態度を示してゐるやうですが……」

彼の言は傲慢そのものであつた。私が雜誌を作らうと作るまいと、それは一體新聞社に對しこの廣告料とどんな關係があらう。彼はどうあつても私に一反感を持つてゐる事實を自白しろ！」とせがむのであつた。私は全く常規を逸した新奇の言ひ分に面喰つた

「親切な言葉に感謝します。みんなわたしの不徳からでた誤解なんだから、この際水に流して頂きませう。」

私は只、それだけしか言へなかつた。

「解かつて頂ければ滿足です誤解一掃は平和の鍵ですからね。」

彼はかう言ひ了ると、納得させたと思ふプライドに微笑みながら、やがて私の家から出ていつた。

私は彼の跫音が門外に消える頃、妻からの先刻の手紙を再び繰返へして讀んだ。

「一人の生活は不自由でせう」私は妻が言ふこの氣持を泌み〴〵味つた。二つの魂が一つとならぬ中は、人間の生活には常に不自由さがつけ纒ふものである。少しの量の差異は一人一人であるだけに急速に大きな質の差異を作りあげ、協定の餘地をこしらへるどころか、透視できぬ幕を天井からそつと下ろして客と自分を隔てるといつた排他的の感情を擴げさせる。私は、一人居の生活の不自由さは玆にあるんだと思はないではをられなかつた—稅金を拂はないで好きな場所に住み、所持金を氣儘な所に置いて好きなやうに費消し、誰からも壓迫や强制されずに權利を主張するといつた風の自由さに對する不自由さでなしに—

## バケツ

### 滿洲文話會のこと ―第三回總會に出席して―

創立されて三周年、この二日に滿洲文話會は大連でその第三回の總會を持つた。新京、奉天からも多數の委員會員の參加を見、充實した集まりであつた。同夜協和會館で催した文藝講演會も七百餘の入場者があり仲々の盛會であつた。

滿洲文話會の仕事も愈よ本格的になつて來たのであるが、詳細は各地例會や通信で報告されるであらうが、新京に關聯した大きな決議で近く本部を大連から新京に移すことが決定された。われ〳〵は一層頑張らねばならないわけである。

もう一つは文話會賞の設定を決定した。これも注目されてよいことである。

われ〳〵は各方面が文話會について正しい理解を持たれ、その良き仕事に對しては大いに援助を與へられんことを切望するのである。（大内隆雄）

## 短歌

### 清福

西谷正夫

處女としては羨れすぎる
さびしい微笑みである
靜かに籐椅子によりかゝる花
園の宵であつた
×
あなたの笑顔に春が香れてゆ
く
みつめてゐるひとのいくへに
もえがく
むかしのおもかげである
×
はるかとほくにみのらぬ青春
の溜息があり
こはれさうにそい指をもて
あそんでゐる
×
やさしいひととゐる　これだ
けのたゞこれだけの哀歡であ
つた
愛する幸福をしみじみと今日
は感じてゐる
×
含羞んでゐるよわい視線であ
る
ランプの蔭に抱擁のひとゝき
がくれてゆく
――六、六、一〇――

### 方すみの幸福

あきらめからくるうつくしい
まなざしだ
やはらかに手をさしのべてゐ
る
×
しつかりとにぎりしめるねつ
とりとしたほそいゆび
こはれさうなやさしさである
×
もうなんにもいへなくなつて
よこをむいた
あれからなにがあつたかそれ
はとふまい
×
これだけしかたゞこれだけし
かできないわたし
青葉へほそめるひとみにくち
づけてやる
×
おもひではこんなにもやさし
いものか
ふともらす　つゝましいほゝ
ゑみである
――六、一五――

## 熱河に於ける先史民族の檢討（上）

熱河の先史民族に就ては未だ全面的に明らかにされて居ない。通說として認められるものもないやうである。唯史上に東胡の名稱が殘されて居るが然らば東胡以前には人類は住んで居なかつたかと云ふと必ずしもさうではない。今後の調査によつては五十萬年前頃に人類が住んでゐたことになるかも知れぬし或は人類發生の榮譽を熱河の地が擔ふことになるかも知れぬ。先づ發生云々は扨て置き東胡の名に就ては廣く人の知る所であるが單に從來の解決に從つて熱河史を眺めることは東洋史の根本的解剖が叫ばれる折から誠に遺憾に思ふ。東洋文化史が最近の考古學的、人類學的調査の結果新たなる視角を以つて書き改められつゝあることは一寸でも最近の史學界を覗いた人には首かれる所であるが、然し乍らその殆んどは支那中原を主としたものであつて、滿洲にまでは未だ及んで居ない狀態である。文獻史學的方面より見た東胡は單に地域を現はした實に曖昧模糊なものであり、しかも或る時代に限らる可きことは明らかである。吾々は東胡の字句の由來を知つて滿足すべきではないし、殊に複雜なる文化的關聯を齎す熱河諸民族の混在狀態を明らかにする事は實に重大な問題である。從來歐米の東洋學者によつて提唱されたツングス族說は單なる漢字の解釋に過ぎず脆くも覆されたのであるが、尙ツングス說が文獻に依據して引續き通說となつて居たのである。然しながら之等は要するに想像の立場より論じた根據薄弱な非科學的なもので吾人を滿足せしめるものではない。その後蒙古族とかトルコ族とか或はツングス族と之等の混血であるとか、その他諸說紛々として歸する所なく學界を賑はしてゐるが、何れも更に考古學的、人類學的調査と協調することによつて嚴重なる再吟味を要することは云ふまでもない。先年京都帝大の故濱田博士一行によつて行はれた赤峰紅山後の調査報告は第一次滿蒙學術調査研究團の報告と共に熱河古代文化の闡明に一段の拍車をかけたのであつたこの結論によれば東胡に比定される石器人が赤色磨研土器文化人であり、北支那人の長頭型に非常に近い謂はゞ親類關係として認められるのである、單に骨骼資料に基いて直ちに漢民族（原支那人）の植民と見ることは東胡と漢族との對立より見て早計の如く考へられないこともない。

然しながら民族的な對立は人種的に相似することゝ理論的に何等撞着するものではない。漢民族の植民の例は南滿洲の貔子　に於ても認められるやうである吾人は東胡の遺物によつて赤色磨研土器文化人とも呼んでゐるが彼等は降つて青銅器時代に於ては南方文化の所謂秦漢式青銅器に對立する綏遠式青銅文化の保持者となり續いて鐵器時代に入つたのである。綏遠式青銅器は廣くユーラシヤ大陸を蔽つた北方的文化であつて初め地中海沿岸に發現し南ロシヤに進み所謂スキート文化を形成し更に東ロシヤに於てアナニノ文化として發展、次いでシベリヤのミヌシンスク、クラスノヤルスク兩文化を經由して西暦紀元前約五百年頃內蒙古長城地帶にひろまりこゝに綏遠式青銅器として獨自の發達を遂げ、やがて漢の政治的擴大に伴つて盛んに熱河に流入したと解されるのであつて當然承德附近にも見出される遺物に就て說明することは長くなるから差控へるが赤峰、承德の綏遠青銅器文化人は正しく同流のものであり年代的にも、東胡の名の知られた支那春秋時代に匹敵するのである。唯若干承德方面が高型土器の古式のものの存することはたとへ赤峰と承德とを結ぶ直接的な文化移動線が認められないにせよ地域的に見て當然の事であり、又自然環境の差によつて同じ流を汲む文化であり乍らその發達に可成顯著な差異を示すに立至つたことは認めなければならぬ、即ち北部熱河に在つては青銅文化の自由奔放な發達を遂げ特に車輛具、馬具等に見るべきものがあるが西南部熱河に在つては僅かに畏縮された青銅小利器の類に止まり短期間にして青銅時代を終つて居る。東胡の生活樣相を文獻によつて比較考證して見るに赤峰に於ては大した出入もなく、略々一致してゐる事が既に明らかにされて居る。

## 書架

本欄紹介希望の新刊は本社編輯局宛一部御送附相成度し（係）

△出版年鑑（昭和十四年版）昨年中に發行された書籍雜誌について詳細に記錄した一書である、四六判一二三六頁（東京市麴町區九段一ノ七、東京堂、一圓五十錢）

△開拓畫報（七月號）瑞穗村訪問記を特輯としてゐる、開拓地の實狀を親する良い寫眞が多い（新京豐樂路二二〇、大陸建設社、三十錢）

△大吉林（六月號）古山榮水「大工業都吉林への驀進」新井清五郎「躍進する舒蘭縣」南星「南星雜記」（吉林市大東門裡、大吉林社、三十錢）

△滿洲婦人新聞（七月一日號）（大連市東公園町技術會館滿洲婦人新聞社）


新女性問答　主題歌
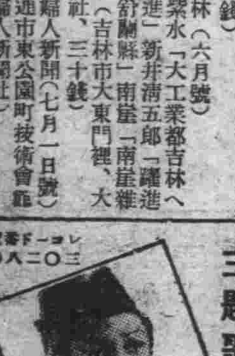
松竹映畫
純情の丘　二葉あき子
乙女七人　ミス・コロムビア
レコード番號　三〇二八〇
時代はコロムビアレコード

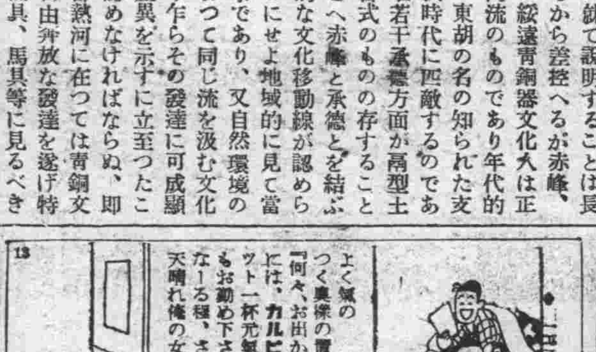


日本テレフンケンレコード
伯林フイルハーモニー交響樂團演奏
ナチス獨逸の至寶的指揮者　オイゲン・ヨッフム指揮
キングの洋樂
ベートーヴェン作品五十五
第三 英雄 交響曲　變ホ長調
ファン絶讚の巨篇！　十二吋六枚・アルバム・詳細解說書附・十九圓八十錢

園田鍼灸院　豐劇前　②四四八〇

質流レ　洋服色々
新京祝町三ノ三　三浦屋質店内　電③三七五番

綠醫院　入院の設備あり
住吉勝也
長春大街三〇二號若宮寺筋向　電(3)五一〇二番・五一〇一番

國産界の權威
カタログ進呈

家庭用　職業用　工業用
日本ミシン製造株式會社
ブラザーミシン代理店
國産ミシン商會
崇智胡同一〇一　電2一八四二

淋病
胃腸病・結核病・肛門病
婦人病・蓄膿症・皮膚病
東京　樂生堂HS線新京療院
祝町二ノ四（西本願寺西隣入）
（說明書進呈）

カメラはライラ

ライラシックスⅢ型
光學日本の最高峰

| ライラ・シックスⅢ型 6×6cm判ブローニー12枚撮リ | | セミライラⅡ型 4.5×6cm ブローニー16枚撮リ | |
|---|---|---|---|
| F3.5A | ¥95.00 | F3.5A | ¥88.00 |
| F4.5A | ¥85.00 | F4.5A | ¥78.00 |
| F3.5B | ¥84.00 | F3.5B | ¥77.00 |
| F4.5B | ¥74.00 | F4.5B | ¥67.00 |
| 速寫革ケース | ¥9.00 | 速寫革ケース | ¥7.00 |

外數種取揃
富士光の双眼鏡　二十四種あり
セミライラ

ホテーシャッター付
本店　東京市本郷三丁目一
富士光學工業株式會社
工場　東京・池袋
カタログ送呈（郵券要）

歡送迎　儀式や　行進の　音樂隊に
タナベの吹奏樂器

精神陶冶、情操教育、團體訓練に、ブラスバンド！
案內書送呈
東京新橋驛前
田邊吹奏樂器株式會社
滿洲國特約店
山葉洋行本店　及各地販賣店

紙類とゴム製品
塵紙・古新聞
燒紙（黃表紙）
ゴム靴と地下足袋
外ゴム製品類
合資會社　光武商店
哈爾濱・牡丹江
齊々哈爾・佳木斯・黑河

◎廣告の御用命は　電話三ー三三〇〇番へ◎

ネオンと看板　トウネオン　電話(3)五一六九番

人氣の…焦点
美味　滋養
ほまれ味噌
奉天鐵西
滿洲野田醬油株式會社

返品自由　返金自由
世帯道具の
加藤陶器店
祝町消防隊前
電(3)四八三八・六五八三番

營業種目
普通金融、公共金融、産業金融、中小金融、預金業務、證券業務、其他一般

滿洲興業銀行
本店　新京大同大街
市內　南廣場支店　電話代表3三六一六番
大馬路出張所　電話代表2六五二〇番
代表電話②四五一一番
支店、出張所所在地
范家屯、公主嶺、四平街、西安、通遼、開原、鐵嶺、新臺子、奉天、遼陽、鞍山、海城、蓋平、營口、阜新、錦州、赤峰、承德、本溪湖、安東、撫順、山城鎭、朝陽鎭、通化、吉林、哈爾濱、齊々哈爾、海拉爾、黑河、克山、綏化、海倫、白城子、龍井、圖們、牡丹江、佳木斯、大連、旅順、金州、普蘭店、貔子窩

高級清酒　滿洲櫻
新京櫻屋商店

金剛金庫

金剛金庫製造元
東來洋行
大連市山縣通一六六。電話二・二八一八番

當代一流大家悉く執筆、男にも女にも面白い大増刊！

これ一冊あれば戦線でも銃後でも大喜び！暑さも忘れて誰でも大熱狂！

雑誌界の名物 断然面白い!!

# 夏の讀切増刊

婦人倶楽部の大計画

小説と實話満載號

勇士慰問に……家庭慰安に……面白い讀物豊富で、トテモ讀みでがあるので大評判！賣切れぬ中、お早くお求め下さい！

特選五大讀切り長篇

戦線銃後 虹消ゆるか 片岡鐵兵

女優哀史 舞臺裏 武田麟太郎

恋の裁き 萬松寺の花 海音寺潮五郎

流轉哀話 嬰児を盗んだ女 三角寛

妻の危機 良人を探る 大下宇陀児

愛の勝利 兩枝の花 菊池寛

夢みる力 銀の笛 加藤武雄

軍國秘話 戦場涙あり 橋爪健

青春の歌 山のロマンス娘 宇野千代

股旅悲恋 意地 子母澤寛

主人出征の家を守って奮闘する女中さん物語

主人は出征…子供を守って可憐き女の腕で商賣を盛り立てた健氣な女中さんの話。

西村樂天の戦線報告漫談

第七回目の戦地から歸った樂天さんが又々面白くて感激深い秘話、珍話の數々を特に公開。

悲恋姉妹 愛の合唱 横山美智子

旅笠道中 月の唄小諸追分 穂積驚

夫の秘密 人事相談 野澤純

涙！又涙 悲劇實話集

涙に結ばれた恋、埋れた一生 詩人啄木の妻

満廷を泣かしめた哀れ人生悲劇 涙の母親殺し 西條八十

悲運を超えて輝く新劇の女王 山本安英涙の秘話

名記事

文壇畫壇十七氏のペンネーム由来

松竹東寶新興の人気女優噂話

口繪畫報

小説名場面繪巻

川柳子寶風景

軍國子供風景

花嫁異變 左門袴姿 湊邦三

勤王秘史 農兵の妻 邦枝完二

貞女の鑑 名月猿猴池 陸奥城川

君嫁く夕 夜空の涯 長谷川清志

愉々快々 夜討長屋 三遊亭圓歌

ユーモア・コント 香月君といふ男 松浦泉三郎

微笑苦笑 ピアノと犬 佐々木邦

恩愛の絆 鴛鴦の拳 土師清二

漫畫 親友の來訪

漫畫 再び生かして

定價六十錢(送料四錢) 東京 大日本雄辯會講談社

# 森永ドライミルク

乳量の不足分を補へ 母乳と同成分にしてあるため、永く保存に耐へ消化吸收特に良し

新發賣

捲く手間の要らぬ

# マツダ電氣時計

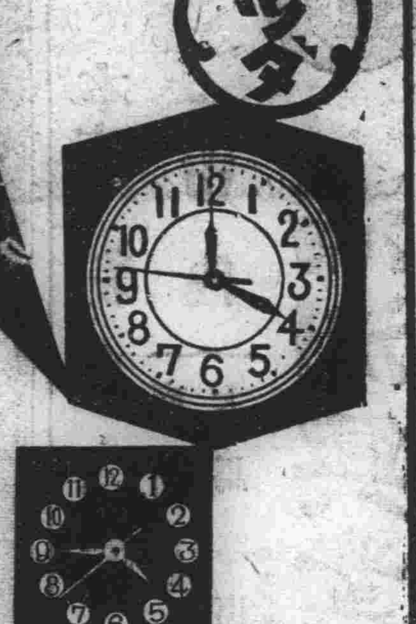

機構

従來の形式を一變せる新製品十種の普及型嶄新なる機構により、最も優美にして價格亦低廉なり

特約店 滿洲電業會社

製造元 東京電氣株式會社

開花 日本橋通 電三二一〇三

水月 三笠町三丁目

吉利醫院 外科 一般 内臓 整形 中央通り四大同大街・大新京日報社南隣 電(3)三四六八番

大吉 富士町三 電(3)二三一五九

染上り完全と優秀新柄豊富

京染専門 ちどりや京染店

各國旗入營旗其他印染御誂染

新京東一條通り三八 電話3六三五一番

最新式優秀機二台設備

パーマネントは

米國製高級シエルトン機並に舶來薬品使用

御婚禮 御支度は技術に定評ある當院へ

(最新流行振袖カツラ需に應ず) (正式美容術)

川人美容院 祝町三丁目七 電話③五一三八

腦

不眠症 神經衰弱 高血壓 精力減退 慢性胃腸 神經痛

説明書進呈

新京永樂町二丁目四

東京 山下紅療院出張所 山下

各種寢台

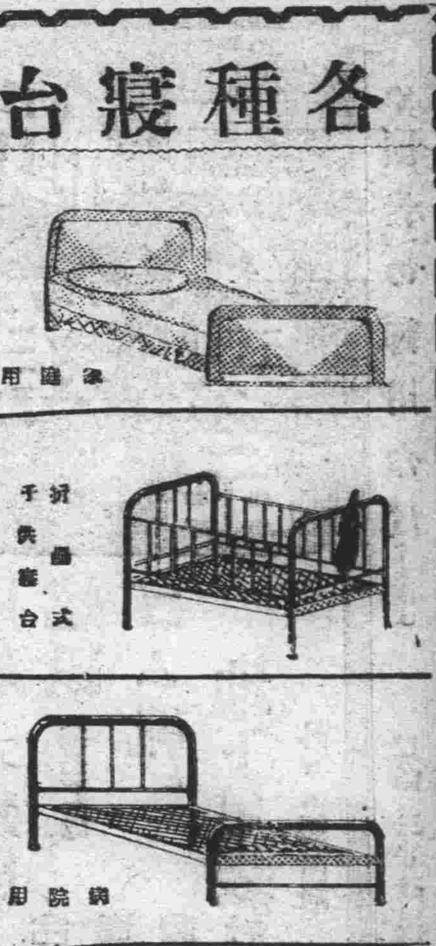

家庭用 折疊式子供寢台 病院用

新京日本橋通

家具装飾 品川洋行

# 興亞晴れの下 國都の諸行事多彩
## 事變記念日意義深く終了

聖戰既にして三年、日滿兩國民を擧げての支那事變記念二周年記念日を迎へ全國津々浦々に至る迄夫々意義深き諸行事を擧行、道義に立脚せる兩國民は三度び聖戰當初の意氣と感激と所信を餘すところなく、內外に闡明したが、國都に於ける首都協和會主催の行事は午後は市內の各會社は自由早や引けとし、各分會の計畫に依り夫々自肅自戒を徹底せる諸行事を實踐し午後七時よりは左の如き催しにより意義深き記念日行事の幕を閉ぢた

員の忠靈塔參拜】

### 滿鐵子供の家の事變記念日

新京滿鐵子供の家では七日午後七時から同所で支那事變記念と七夕の夕べを催した、五色の短册に飾られた會場では兵隊さんを中心に四五十名の園兒がいたいけな頭を垂れて默禱を捧げたのち先生から支那事變のお話を聞き『兵隊さんよ有難う』『七夕さま』の歌を合唱、活動寫眞や煙火に打ち興じ盛況裡に閉會したが髭面の兵隊さんも今日ばかりは家庭的雰圍氣に浸り相好を崩して喜んでゐた

### 室町校球技大會

興亞記念日の七日市內各小學校ではそれぐ\諸行事に意義ある一日を送つたが、室町校では午後一時から校庭で全校兒童の球技大會、角力大會を開催存分に健康譜を奏でゝ午後四時盛會裡に閉會した

# 兒玉大將騎馬像を清掃
## 滿鐵青年塾生の記念奉仕

新京兒玉公園正門入口に毅然と起つ滿洲三先人の一人故兒玉源太郞大將の騎馬像は國都名物の一として內外觀光者の足を止めてゐるが同銅像は昨年十一月三日明治節の佳節をトして除幕されて以來九ケ月滿洲名物の黃塵や煤煙に汚されてゐる現狀を目擊した新京滿鐵青年塾生一同は七日支那事變記念日を期し會社の勤務後午後五時頃からバケツやホースを携へて銅像の清掃奉仕を行ひ銅像を圍んで日の丸辨當をしたゝめ解散した、塾生のこの美擧は全く自發的に出たもので會社首腦部を喜ばせてゐる【寫眞は滿鐵青年塾生の銅像清掃奉仕】

國營新京競馬　春季第三次　七月八日　九日　新京國立競馬場

# 戰歿勇士偲んで
## 全市塗潰す熱誠一色

この日帝都キネマでは午前九時から十一時まで一般市民の認識を新たにし銃後國民の精神を一段と昂揚する一助として「時局ニュース大會」を催し大每、朝日、讀賣其他各社の事變ニュースを無料で市民に提供するほか各館でも軍人に無料觀覽のサービスを行ひ銃後赤誠の意氣を示した外、官廳並に會社側では退廳後各社每に社前に整列し協和分會旗又は國旗を先頭に捧持して新京神社から忠靈塔に到り護國の英靈に感謝の誠を捧げた

其の他市內カフエー料理店等では午後一時から六時迄從業員の大半を休ませ國防婦人會の一員として白襷姿も凛々しく分會每に新京神社、忠靈塔に參拜、英靈の冥福を祈り今尙日夜辛酸を嘗めて活躍しつゝある第一線將士の武運長久を祈願して散會

夜七時からは滿鐵社員倶樂部で「講演と映畫の夕」を催したが定刻前には早や場內は一杯となり蒸される樣な暑さの中にも「實戰談と銃後の後援」と題する建國大學敎授辻權作氏の講演を一心に耳をすまして聽き入り感激と感謝の中に今後銃後國民としての使命達成に邁進すべく認識を深め將來に期する所があつた

引續いて「映畫の夕」に入り「ノモンハン事件」「ニュース」「永遠の感激」を映寫感激から感激の坩堝の裡に午後九時半散會した、尙第二會場となつてゐる協和會館では同樣七時からこれ又滿員の盛況裡に徐國務院統計處長の「興亞記念日の感想」と題する講演があり滿語の「ニュース」の外「海棠紅」を上映午後十時に終了意義深き本記念日の幕を閉ぢ散會した

一方市內各小學校では夫々學童に對して記念日の本旨に基いて訓話を行ひ七日から九日の間に慰問文を作成してこれを國防婦人會と連絡を取つて同婦人會が作成した慰問袋の中に挿入し現地部隊に發送する事になつた【寫眞は國婦會

# 優秀發明展
## 蓋開け果然大好評

既報期待を以て迎へられた特許發明局及び社團法人滿洲發明協會主催の〃第二回優秀發明展覽會〃は意義深き興亞記念日の七日寶山百貨店に華々しく蓋を開けたが、出品點數千三百餘種はいづれも最新優秀發明品として誇るもの、殊に「切手類自動貼符器」「煤塵防止器」「晴雨兼用洋傘」「防彈楯」或は地元出品として紅一點とも言ふべき市內老松町一八松崎淸九郞氏出品の「條蒔き器」等は實用向き發明品として注目され開場早くも人氣を呼んで折柄の記念日と共に會場第一日は終日觀覽者に賑ひ盛況を呈した【寫眞は優秀發明展覽會場】

# 働くネオン街から 赤誠結晶二千圓
## 關東軍、鄉軍へ獻金

第一線將兵のことを思へばどうして休んでをられやう働いて銃後の完きを期すべきこそ事變下國民の務めであると聖戰二周年記念日の七日、國都ネオン街「新京カフエー組合」は午後一時半店主はじめ全從業者七百餘名は新京神社に參集、神前に於て皇軍の武運長久を祈る祈願祭を執り行ひ引續いて忠靈塔に詣で護國の英靈に默禱を捧げ夜は午後五時から一人一枚を目標として事變公債購入のため張り切つて營業自肅自戒下業者として極めて有意義に送つたが、この日同組合員によつて組織する國防婦人會朝日分會は記念すべき七日をして一段意義あらしめるため忠靈塔參拜を終つた後分會役員の金成キヤノさん、小林テルノさん、內藤利江さん、追風フサエさん、早田イトさん六名は全分會員を代表同會顧問友淸金藏氏及びサロンノラ店主內藤雄夫氏と共に本社を訪問、滿洲國防婦人會首都本部朝日分會として關東軍へ恤兵金一千圓、新京陸軍病院へ娛樂器具購入費五百圓、在鄉軍人會新京聯合分會へ五百圓計二千圓を獻金依託した、本社では直ちに獻金の手續きをとつたが、既報の如く聖戰二ケ年に亘る國都ネオン街女性の銃後の活躍實に目覺ましきものある折柄記念すべきこの日同組合並に分會の企ては意義あるものされてゐる【寫眞は獻金を依託するネオン街代表、本社にて】

## 記念日・昂まる獻金熱
### (きのふ相次ぐ本社寄託)

【野木看護婦會々長】　中市加代子さん

# 患者輸送機
## 常設館聯盟 八萬圓獻納

在滿皇軍將兵に對する銃後國民感謝の赤誠は今次ノモンハン事件以來急激に現はれ巷間到るところ美はしい話題で賑つてゐるが全滿映畫常設館聯盟では豫てより患者輸送機獻納運動中であつたが七日の事變二周年記念日をトし聯盟理事長佐伯長太郞、代田幹三、淺沼長四郞の三氏が聯盟を代表して關東軍司令部を訪問、金八萬圓を輸送機製作費として獻納、軍當局を感激させた

### モンテカルロ主 五百圓を獻金

市內豐樂路カフエー、ダンスホールモンテカルロの經營主春日斐男氏は七日順天警察署に國防獻金五百圓を寄託した獻金の動機は同氏は兵役關係がないので平常から何とかしてこれに代るものをと心掛けてゐたが支那事變第二周年記念日七月七日を迎へてじつとしてゐられず、當日の賣上金全部を獻金することにしたが意義ある記念日當日に手續きをとりたいと前以つて概算賣上金を獻納することになつたものである

# 古井戶の生首
## 掘出された行商人の慘殺死體
## 犯人吉林で逮捕!

行商人を農場の傭人が四名掛りで撲殺、古井戶に埋め金品を强奪した殺人强盜事件が國都の郊外に發生、散在する農家目當の物賣達に脅威を與へてゐる＝市內散步關文華一條二二居住布行商人李長敎(三九)は四日午前九時ごろ自宅を出發、市內大房身范家店分駐所附近の農家に行商に出掛けた儘七日になつても歸らないので同人の實兄李大榮(四一)と妻女及び親戚二名は行方を求めて七日午後二時ごろ范家店分駐所東方一粁の地點農李海山(三〇)＝假名＝の住居まで行つたことを突とめ附近を搜索中、長海鳳の住居から西南方七十米の古井戶が新らしく埋められてあり、臭氣がたつので不審を抱き長海鳳の長女長春蘭(十一)に訊ねると、五日夜誰かを埋めたらしいと言ふので掘り返へしたところ、行商に出た李長敎の生首が出て來たので吃驚仰天、寬城子署に屆け出た

急報に接した首都警察廳では谷口司法科長を初め、島貫捜査股長、各署司法主任鑑識科員等二十數名が一望千里の范家店農場に車を飛ばし現場檢證を行つたが犯人四名は共謀の上李海山の住居の入口で耕作用の鍬を以て李長敎の頭部を强打慘殺し麻袋で縛つて犯行現場から七十米離れた古井戶に埋め金品を奪つて姿を晦したことが判明

指名犯人として追求中のところ犯人李海山は七日午後七時頃吉林大馬路公會里賓店に贓品の入質に來たところを和順署員質屋の主人の協力下に逮捕され共犯弘春里(三一)は殺人現場で逮捕された

# 國婦慰問袋
## 國境將兵へ六千四百個

關東軍麾下の皇軍將兵は炎熱燒くが如き滿蒙西部國境ホロンバイル高原に外蒙ソ軍膺懲の聖鉾を振つてゐるが、滿洲國防婦人會首都本部ではこれら第一線將兵に銃後國民の努めとして慰問袋を送ることゝなり事變二周年記念日の七日午後三時星野本部長以下十五名の會員代表が關東軍司令部を訪問小原高級副官を通じ慰問袋六千四百個獻納の手續を了した、軍ではこの銃後赤誠に痛く感激してゐる

### 傳染病新患者

七日午後七時までに赤痢七名パラチフス一名の新患者が發生した

### 盜まれた三君

市內蓬萊町一丁目二十五號二小山田之苦、柴田義道、日野後雄三君は六日午前八時から勞工協會に出勤午後四時頃歸宅して不在を寄貨に便所小窓より侵入した賊に小山田君は現金十圓五十錢、柴田君は國幣債券五圓一枚、カウスボタン、日野君は短刀一口(價格約十五圓)を何れも竊取され中央通署に屆け出た

### 國防獻金 看護婦會から

市內室町三丁目七番地新京看護婦會ではこれまで度々本社を通じ國防獻金を行つて來たが、七日の聖戰二周年記念日午後、會長野木愛子さんが會員一同を代表して來社金六拾圓を國防獻金として寄託あり直ちに豫定の手續きを了した

### 恤兵獻金 加代子さんと金敬淑さん

七日の聖戰二周年記念日の午後本社を訪れた孃ちやん、貯金箱を出してこれをお國のために働いてゐて下さる兵隊さんに何か買つて上げて下さいとのことであつたから關東軍へ恤兵獻金の手續きをとつたお金は銀銅貨とりまぜ四圓四十錢、お正月からおこづかいを貯めて置いたもので、東三條通三六中市醫院のお孃さん加代子さん(三笠小學校三年生)である

□　□

新京普通學校高等一年生金敬淑さんは七日午後本社を訪れこれはほんのわづかですが父親から雨の降る日など通學するのに馬車に乘るやうに貰つたお金などを貯へたものです前線に活動なさる兵隊さんへの慰問金の端にお加へ下さいとの事であつたので關東軍へ恤兵獻金の手續をとつた

### 大相撲大連場所 第一日目勝負

全滿好角家待望の滿洲場所第一日目は興亞記念日たる七日正午より關東州廳前廣場で行はれた

初日勝負中入後

小松山(寄り切り)番神山
高登(寄り切り)青葉山
藤ノ里(下手投げ)佐賀ノ花
松浦潟(寄り切り)幡瀨川
巴潟(捲き落し)倭岩
鶴ケ嶺(吊り出し)大邱山
旭川(打棄り)綾若
兩國(押し切り)金湊
磐石(上手投げ)神東山
大浪(上手投げ)大和錦
綾昇(吊り出し)富士ケ嶽
鯱ノ里(寄り倒し)駒ノ里
出羽湊(出し投げ)楯甲
名寄岩(小手投げ)安藝ノ海
羽黑山(吊り出し)五ツ島
鏡岩(吊り出し)龍王山
玉ノ海(勇み足)前田山
男女ノ川(突き放し)肥州山
双葉山(小手投げ)鹿島洋
(打出し七時五十分)

交通部次長の飯野さんに新京生活についての感想を聞く▼「新京にはどうも落ちきがないね、やはり都市の建設と併行して蘆みつけて行かねばなるまい、博物館も圖書館も充分なものがないのお困る、一般に徒らに刺戟の多いジャズ的な空氣が横溢してゐるやうだが、落ち着いて自己を反省する餘裕を與へるだけの環境を作ることが必要だ、どうも殺風景なのはいかん、人と人との接觸にもギコチなさがある」云々▼新京に新しい人のフレッシュな批評として充分受け容れていい言葉であらう、着任以來「熱の人」とか「重タンク」とか評されてゐる飯野さんの雄辯の一齣である


あらゆる御招待
すべての御宴會
に御利用願ひます
季節料理
なべ料理
特撰會席
味覺の陶醉境
割烹 新京
富士町三丁目電③二六〇一

萬古は安心して使へるペンシル

割烹 綱島
新京ダイヤ街
電話③六一四一 三九五四番

濃州關銘刀 古刀作、短刀 軍刀作、刀袋 卽賣會
日時 七月四日から七月九日まで六日間
午前九時より午後十時まで
場所 記念公會堂
軍人の方は特に御相談に應じます
主催 濃州關銘刀會

滿洲眞夏の目の保護に!!
大陸の直射日光は其の目に及ぼす影響の甚大なるは皆樣の御承知の通りです皆樣の目の保護の爲にハイキングに……スポーツに……清眼堂の紫外線除け眼鏡を御勸め申上ます
眼鏡と双眼鏡の店 清眼堂
吉野町二丁目 電③二一九一番

# 女人果

(七十八)

小栗虫太郎作　中島喜美畫

哀戀無限(伸子の手記)(8)

『これを、お嬢さまに差しあげろと、云はれましたでな。御覽じましたなら、嘘を吐くわしでねえ事が、分りますべえが』

老人はいひ、伸子はびりびり封筒を破つてゆく。

『じつは、子岐さまは儂が助けましたゞ。あいつ等に軍閥打破とは可怪しいと思つてるうちにとつぜん、地金を現はして御館を圍みましたゞ。』

『いつも、お爺さんは店を出してゐたのでせう。』

『ところが、永年の慣れで、鯨波だけでも分りますだ。掠奪とか、賦金囃しのときは、氣が附きますからな。わしは突嗟にこりや可ねえと思ひお館に駈け込んでお隱し申したゞ』

『ぢや、子岐さまはお歩きになつたのね?』

『動いちや、ならねえお身體ですが……。それで儂は、水牛を二頭ばかり橇につけて、尻を、いやつと云ふほどぶん毆つてやつたです。すると、軍兵どもを蹴倒して、街道筋へ驅け出す憶ばもんで、奴らは早合點をして、てつきりそれに、子岐さまが乘つてゐるものと思ひ追ひはじめたですよ。』

『…………』

『それから、夜になつて、やつと連れだしましただ。いまは、八仙棄と洞迷の境にある糧台處跡の二階にゐらつしやいますだ。』

『有難う、なんて、お爺さんにはお禮を云つたら、いゝことか……』

しかし伸子の眼は云ひながらも手紙に注がれてゐる。

伸子さま――

絶對安靜の身であるべきが、はじめて歩きました。私が、助けられて此處へ運ればなれ、生き續けられる氣力はまつたく貴女の賜です。

それを思ふと、戀しさが急に募りはじめ、あなたに、もしや危險がと思つても、到底駄目です。

伸子さん

しかし、强めて貴女に危險を冒させやうとするのが、男として、戀人としての義務でせうか。

惑ひました。

そして、私の無事を告げるだけで止さうと思ひました。無事です、しかし、兵匪の手は、もう、遠く、自然の手は遁れられますまい。

やがて、私は死の床に横はるでせう。

だが、この歡喜は充分酬ひられてゐます。

貴女を見た。

そして、貴女の愛を得たことは千萬人にも優る幸福です。喜んで……僕は充ち足りた氣持で……この世を去らうと思ひます。

どうか……貴女は別れとは思はないで。

まして、追つたり、老人の跡を慕つて來てはいけません

ただお願ひは、子岐といふ病弱の子がゐたこと……それが、貴女によつて無上の惠みに浴したこと

また折々は、この古びた部落の、幻を泛べくださいますやうに……

子岐より

老人は、伸子の眼を見ながら讀み終るのを待つてゐたらしく。

『お孃さま、なんと書いてありますだね。わしはお渡しゝたら、そのまゝ歸るやうにと云はれましたゞが……』

しかし伸子には、十六とは思はれぬ熾烈な情火が燃えさかつてゐる。

死よりも强いものが……たゞ眞しぐらに、眞しぐらにと背を押してくる。

彼女は灯をしたふ蛾の危さも知らず、老人に決然と云つた。

『行きます。いゝえ、この手紙にも連れてゆけと書いてあります。』


日日案内

代書とタイプ印書は東一條通稲荷神社前南約一丁南洲堂で　電3五一三六番

古物　丸八商店　電3六〇四一番

簡易宿泊所　城内東四馬路二八　公益旅社　電2一七五〇番

看護婦　附添婦家政婦募集　中央看護婦會　電3四五〇一番

看板　電3二四八四

恩給擔保貸付　大連市西公園町一七九　恩給金庫

外務社員招聘　第一生命新京支部　新京中央通四二　電3四九五九

牛乳　一合七錢　新鮮優良完全殺菌　電話(2)五四三六番　ウシミロ　新京南嶺　協和牧場

白金銀細工の御用命は是非一度御來店の程　專門の山川工場へ　東二條通四一滿鐵病院西入る

男女職業紹介　募集　日、滿人　女中女給事務員ボーイ其他　ダイヤ街梅枝町梅野ビル　國都紹介所　電3六七〇九

トラックの御用は　平野工務所　祝町五丁目六　電3五四五四

ロシヤ菓子　内地みやげ電話次第配達

小包發送・強引受　中央通二十一　三泰公司　電3二七四七番

失意路頭に迷ふ者　人を求めたき者　特に本會へ御申込下さい　新京東三馬路　電2一〇八五　自疆會結婚媒介部

胚芽米　安東、撫順、新京產　白米各種地米　金野瀨米店　電話3六四六四(朝日通り)

トラックに依る運搬　大和運輸公司　電3六九〇八番　引越及建築土木材料一般　農産物麻袋の準備有

ほねつぎ　新京驛前東正門前　今辨慶整骨院　電3五三六一番

印刷及帳簿　三友社　新京永樂町　電話3三四二一

たゝみ　室町公學校前　鴻殿兄弟商會　電③二四八二

整骨　中等學校　官衙會社　御指定　小原整骨院　錦町三丁目一ノ二　電3二六八四番

紫雲社　看板　塗裝　新京大經路九四號　電話(2)二一六三番

お茶とお茶道具は　みどり茶園　新京吉野町一丁目　電3四七七〇

ほねつぎ　中央通り　末松接骨院　中央通警察署前　電3二二〇三番

灸りはあんま　男女數名　入船町四丁目五　一心堂　電3二九〇八

融金電話　二速・秘密で低利　入質買價高　銀・金・白金　横濱屋質店　東二條通二十五番　電話3四七七四番

灸りはあんま　遠近を問はず敏速に御伺ひ致します　愛化堂　東二條通三九　電3二五三

權威の殿堂　タイプライター　タイピスト生徒募集　日本タイプライター株式會社　新京朝日通一八ノ一　電話③3338 5684

質　第七博号屋　三笠町三ノ廿七　公會堂裏　電3五五三三

タイプ印書　翻譯・立案　謄寫・代書　新滿社　祝町二ノ一四　電話3二三八七

特効藥安心散　慢性花柳病、皮膚病　リウマチス　有効あり御試藥を乞ふ　浪速町二丁目十八番地　吉光堂療院

鍼灸　浪速町二丁目十八番地　東二條通交番前　吉光堂療院　電3三七三六

家傳お灸　◎神經痛　◎婦人病　◎胃腸病　◎淋病　◎中風　△肋膜炎　△カタール　△リウマチス　△齒痛　△小便　△癇　◇あんま特設　中央通(大阪商船横)　清水堂鍼灸院　電話3六七二七番

かんばん　玉江　電(3)二八二六　新京キネマ前

切見大物夏　質　益豊質店　三笠町三丁目一五　電3二七七番

新京ダイヤ街　割烹温泉閣　清涼川魚料理開始　電③五一八五　六一八五　御宴會は(十人以上)特に御相談　三圓會料理七品酒一本　四圓會料理九品酒一本　五圓會料理九品酒四本　肉鳥專門　わかもと　電③五一八五

買賣電話　岩見電話店　電話月賦販賣　電話金融　西ノ一前　三笠町小學校前　八島　電3・5909番

官公署　タイピスト養成　授業　午前、午後、夜間　入學隨時　規則書進呈　新京新發路一〇五號　官滿洲タイプライター賣所　電(2)四四五二　四四三

料理　八千代　吉野町二丁目　電(3)二〇六

料理　東明　吉野町　電(3)二二一七

金融及電話　秘密・長期・即時融金　タマアゲ金で買入が出來ます　荻本電話店　新京入船町一ノ二二ノ二　(御用の方は3六二六七)

サック　變化し易く用をなさざる品　富士町二ノ一五　當店に限る　名物　性の百貨店

日本料理　琴之家　富士町二　電3二五〇七

中小商工金融　迅速・便利・輕　東省實業株式會社　新京特別市大同大街四〇六號　東拓ビル內　(電②四九一七)

カメラ修理　新京銀座　乾寫眞機店　電話3三三九〇

三色羊羹　和洋製菓　峰長春堂　新京輪入組合加盟店　電3三一九一　五四四七番　市場內支店　電3二八四二

大阪商船出帆

門司、神戸行

熱河丸　七月十三日
うらる丸　七月十四日
黑龍丸　七月十六日
扶桑丸　七月十八日
吉林丸　七月二十日
うすりい丸　七月廿一日
鴨綠丸　七月廿三日
(午前十一時大連出帆)

三角、鹿兒島那覇行　大同丸　七月廿一日午後三時大連發

◎切符發賣所　滿鐵及國鐵主要各驛並各地ジャパン・ツーリスト・ビューロー案內所

船車連絡往復切符は汽車二割引、汽船一割引、通用期間二ケ月

大連より乘船往復切符は復路運賃二割引、通用期間三ケ月

◎專屬荷扱所　國際運輸會社各地支店

大阪商船株式會社　大連支店　電2一四一　奉天事務所　電3[illegible]　新京事務所　電3二一一六　哈爾濱事務所　電2一一〇

北日本汽船

敦賀直航

はるびん丸(月三回)　羅津發每月六ノ日後四時　清津發每月七ノ日後四時　敦賀着每月九ノ日前七時

氣比丸(月三回)　羅津發每月一ノ日後四時　清津發每月二ノ日後四時　敦賀着每月四ノ日前七時

新潟直航　●滿洲丸　●月山丸　●さいべりや丸

羅津發　六日、九日、十二日、十五日、十八日、廿一日、廿四日、廿七日、卅日
清津發　七日、十日、十三日、十六日、十九日、廿二日、廿五日、廿八日、一日
新潟着　九日、十二日、十五日、十八日、廿一日、廿四日、廿七日、卅日、三日、六日前七時

切符發賣所　羅津、清津、國際運輸支店及各地ビューロー　船車連絡切符ハ各主要驛ニテ發賣致シマス　清津府北星町　北日本在勤員　代理店國際運輸清津支店　航路案內、御入用ノ方ハ國際へ御請求ニナレバ無料進呈致シマス

關東軍司令部御用達　峰の靴　製靴店　新京東二條通五一　電話(3)六四七四番

草繩　製造卸小賣商　石井洋行　新京大經路四三　電話②五七〇二番

靴トランクの御用命は　ダイヤ街　大長靴店　電(3)五五一三番

照明器具　醫化學用硝子　各種瓶類其他　硝子　合資會社　大康硝子製造所(大康玻璃廠改名)　新京中央郵政局私書函六八　新京鉄道北孟家橋東　電話③六一八九番

鑛石鑑定　願書作成　圖面調製　調查測量　鑛床說明　事業計畫　鑛區紹介　諸手續交渉を代行す　滿洲國鑛業法に基く申出の出願登錄其他諸願屆手續一切秘密嚴守迅速正確　興亞鑛業事務所　新京東一條通四八

小兒科　(入院隨意・往診應需)　長春醫院　新京神社ノスグ前　院長　德丸スガ　電(3)六二四一番

大都ホテル　日本橋通り二五　電③6016 6017　驛へ二分　和室　洋室　各室卓上電話付　大都グリル

古本買入　古きを賣つて新智識を!　巖松堂古典部　東一條通一六　電話(3)三八四二　五五五四番

滿洲印刷株式會社　新京日本橋通七四　電話(三)二八三四　三八二三番　振替口座新京一〇一番　分工場　新京大和町四四　新京西五馬路三二　電話(二)三三六七番

登錄商標　甘栗太郎の甘栗羊羹

株式會社　福昌公司　日本法人　資本金三百萬圓(全額拂込)　滿洲國法人　資本金二百萬圓(全額拂込)　專務取締役　相生常三郎　新京支店　新京特別市八島通四二　代表電話長三-三八一一番

▲商事部
雜貨　米、麥粉、砂糖、氷糖、アルコール、フマキラー、人絹及スフ織物、毛糸、茶、洗濯石鹸、其他諸雜貨
機械金物　工作機械、電氣機械器具、鑛山鐵道用機械、土木道路用機械試驗機及度量衡機、重油、輕油發動機及ポンプ、暖房器具、金庫、惟王ストーブ、ターヤーロープ、マニラロープ、耐酸引鑛鑽　SKFベアリング、ベルト、護謨製品
自動車　各種乘用車及トラック、タイヤー
礦油　揮發油、石油、重油、機械油、礦物性ターペンタイン
建築材料　床板、ベニヤ板、矢橋大理石、テラゾー、田中式カストストン及タイリングコート、OSO塗　築建具金物、津村製作所製作金物、坂本式スカイライト、ベンチレーター、タイル、テックス　英工ゴムタイル、撫順セメント、防水材料類、煉瓦製造販賣
木材　原木及び製材
保險　大阪海上火災、豐國火災、滿洲生命

▲工事部
土木　鐵道築港其他一般土木工事施工請負
建築　建築工事施工請負
設計　一般土木建築設計並監督
水工事　アスファルト應用防水材料販賣並防水工事施工請負

▲礦石部
蛭石、花崗石、滑石、壁石、硫化鐵鑛

本支店　大連、奉天、哈爾濱、營口
出張所　鞍山、撫順、四平街、吉林、齊々哈爾、牡丹江、佳木斯、北安鎮、孫吳、阜新、北票、錦縣、葫蘆島、天津、北京、濟南、上海、南京

病室完備　入院隨意　內科　花柳病科　性病科　肛門病科　筈元醫院　新京ダイヤ街老松町　電話③五六二六番